МУНИЦИПАЛЬНОЕ БЮДЖЕТНОЕ УЧРЕЖДЕНИЕ ДОПОЛНИТЕЛЬНОГО ОБРАЗОВАНИЯ «ДОМ ДЕТСКОГО ТВОРЧЕСТВА» МУНИЦИПАЛЬНОГО ОБРАЗОВАНИЯ АБИНСКИЙ РАЙОН

УТВЕРЖДАЮ
Исполняющий обязанности
директора МБУ ДО
«Дом детского творчества»
_____ Л.Н.Толмачева
«01» октября 2023 г.

ПРОГРАММА ДЕЯТЕЛЬНОСТИ
муниципального бюджетного учреждения дополнительного образования «Дом детского творчества» муниципального образования Абинский район на 2023 – 2024 учебный год

Абинск,
2023 год

Содержание программы

1. **Введение.**
2. **Назначение, целесообразность и исполнители Программы**
3. **Цель и задачи Программы**
4. **Анализ деятельности МБУ ДО «Дом детского творчества» за 2022 - 2023учебный год**

4.1. Организация образовательной деятельности
4.1.1. Общеобразовательные программы и направленности образовательной деятельности
4.1.2. Учебный план. Принципы составления учебного плана
4.1.3. Сведения об объединениях в сравнении за три учебных года
4.1.4. Внутренняя система оценки качества образования.
4.2. Количественный и качественный состав педагогических работников
a. Деятельность муниципального опорного центра
b. Организация образовательной и воспитательной работы отделов и по направленностям
4.4.1. Малая академия наук учащихся Абинского района (отдел НИРСО)
4.4.2. «Мы с тобой казаки» (отдел КиНТ)
4.4.3. «Абинск – территория туризма»
4.4.4. Поддержка и развитие одаренных детей в муниципальном образовании Абинский район
4.4.5. Физкультурно-спортивная направленность
4.4.6. «Мы – патриоты России!»
4.4.7. Художественная направленность
4.4.8. Работа с детьми с особыми образовательными потребностями
4.4.9. Работа с детьми и подростками, состоящими на профилактическом учёте
4.4.10. Информационная деятельность
4.4.11. Административно-хозяйственная деятельность

5. **Условия функционирования и развития Дома детского творчества в 2023-2024 учебном году.**
6. **Цели и задачи деятельности Дома детского творчества на 2023-2024 уч. год**
7. **План работы Дома детского творчества на 2023-2024 уч. год**

7.1. Организационно - управленческая деятельность
7.2. Методическая работа
7.3. Образовательная и воспитательная работа отделов и по направленностям
7.4. Работа с родителями
7.5. Информационное сопровождение деятельности учреждения
7.6. Финансово-экономическая (хозяйственная) деятельность
7.7. Противопожарная и антитеррористическая безопасность

1. Введение

Дополнительное образование детей – важнейшая составляющая образовательного пространства, целенаправленный процесс, позволяющий каждому ребенку реализовать свое личностное право на свободный выбор цели образования, жизненного определения и способов его достижения.

В Концепции развития дополнительного образования детей до 2030 года, принятой и утвержденной распоряжением Правительства Российской Федерации от 31 марта 2022 г. № 678-р, определён вектор, направленный на реализацию приоритетных целей, задач и механизмов развития дополнительного образования детей в Российской Федерации. Система дополнительного образования Краснодарского края, сосредотачивая усилия общества на наиболее полном удовлетворении права ребёнка на развитие и свободный выбор различных видов деятельности, способствует личностному и профессиональному самоопределению, создаёт особые возможности для развития образования в целом, в том числе и для опережающего обновления его содержания в соответствии с задачами перспективного развития региона. На реализацию этой стратегии направлена деятельность муниципального бюджетного учреждения дополнительного образования «Дом детского творчества» муниципального образования Абинский район (далее – МБУ ДО «Дом детского творчества», Дом детского творчества, учреждение, организация).

Через создание регионального модельного центра дополнительного образования детей, действующего на территории Краснодарского края, муниципального опорного центра дополнительного образования детей в Доме детского творчества, успешно внедряются механизмы персонифицированного учета и персонифицированного финансирования дополнительного образования детей, активно осуществляется деятельность навигатора дополнительного образования детей, обновляются содержания программ, реализуется модель доступности дополнительного образования для детей с различными образовательными потребностями, в том числе, для детей сельской местности.

Реализовывая задачи проекта «Успех каждого ребенка» национального проекта «Образование», в дополнительном образовании развивается кадровый потенциал, который успешно модернизирует систему дополнительного образования детей, тем самым обеспечивая к 2024 году качественную доступность и условия для воспитания гармонично развитой и социально ответственной личности каждого ребенка в возрасте от 5 до 18 лет путем увеличения охвата дополнительным образованием до 80% от общего числа детей

2. Назначение, целесообразность и исполнители Программы

Программа деятельности Дома детского творчества (далее - Программа) – учебно-методическая документация, которая обеспечивает создание оптимальных условий для функционирования и координации деятельности учреждения в условиях модернизации дополнительного образования.

Программа определяет цели, задачи, объем и содержание дополнительного образования, планируемые результаты, а также условия образовательной деятельности и направлена на всестороннее удовлетворение образовательных потребностей детей и взрослых.

Целесообразность программы обусловлена разнообразием видов деятельности, направленных на:

– формирование и развитие творческих способностей обучающихся;

– удовлетворение индивидуальных потребностей обучающихся в интеллектуальном, нравственном, художественно-эстетическом развитии и физическом совершенствовании;

– обеспечение духовно-нравственного, гражданско-патриотического воспитания обучающихся;

– формирование культуры здорового и безопасного образа жизни, укрепление здоровья, а также на организацию свободного времени обучающихся;

– адаптацию обучающихся к жизни в обществе;

– профессиональную ориентацию обучающихся;

– выявление, развитие и поддержку обучающихся, проявивших выдающиеся способности;

– удовлетворение иных образовательных потребностей и интересов обучающихся, не противоречащих законодательству Российской Федерации, осуществляемых за пределами федеральных государственных образовательных стандартов и федеральных государственных требований.

Исполнители Программы: работники Дома детского творчества (основные и внешние совместители) в сетевом взаимодействии с образовательными организациями, учреждениями культуры, спорта, туризма, общественными организациями, Региональным модельным центром дополнительного образования детей Краснодарского края, Зональным опорным центром.

3. Цель и задачи Программы

Целью Программы является создание условий для формирования единого образовательного пространства Дома детского творчества, обеспечивающего развитие и формирование многогранной личности обучающегося в соответствии с его склонностями, интересами и возможностями, становления и развития личной культуры ребенка посредством приобщения к общечеловеческим ценностям, содействуя его саморазвитию, самоопределению, самореализации жизненного предназначения, развитию талантов.

Задачи Программы:

- формирование и развитие творческих способностей учащихся;
- удовлетворение индивидуальных потребностей учащихся в интеллектуальном, художественно-эстетическом и нравственном развитии.
- формирование культуры здорового и безопасного образа жизни, укрепление здоровья учащихся;
- обеспечение духовно-нравственного, гражданско-патриотического, военно-патриотического, трудового воспитания учащихся;
- выявление, развитие и поддержку талантливых учащихся, а также лиц, проявивших выдающиеся способности;
- создание и обеспечение необходимых условий для личностного развития, профессионального самоопределения и творческого труда, профессиональную ориентацию учащихся;
- социализация и адаптация учащихся к жизни в обществе;
- формирование общей культуры учащихся;
- увеличение охвата детей в возрасте 5-18 лет;
- обеспечение персонифицированного финансирования;
- создание системы эффективного повышения квалификации специалистов дополнительного образования детей.

4. Анализ деятельности Дома детского творчества за 2022 -2023 учебный год

Дом детского творчества наряду с другими образовательными учреждениями Абинского района составляет разноуровневую и целостную образовательную систему, индивидуализирующую образовательный путь ребенка в рамках единого социокультурного и образовательного пространства. Дом детского творчества является учреждением дополнительного образования с 1954 года. Он расположен в центральной части города

Абинска. Свою деятельность реализует как на базе собственного учреждения, так и на базе 24 общеобразовательных организаций, ежегодно заключая договоры: «О совместной образовательной деятельности», «Безвозмездном использовании имущества» и «Сетевом взаимодействии», обеспечивая доступность дополнительного образования для детей из сельской местности.

Учреждение самостоятельно в выборе форм, средств и методов обучения и воспитания в пределах, определенных законом РФ «Об образовании в Российской Федерации» от 29.12.2012 г. N 273-ФЗ.

Благодаря многообразию, разнонаправленности, вариативности предлагаемых учреждением дополнительных общеобразовательных программ и, не смотря на близлежащее расположение других учреждений дополнительного образования, Дом детского творчества остается конкурентоспособным по вопросам организации дополнительного образования и досуговых занятий детей.

Программа деятельности ежегодно формируется исходя из муниципального задания со стороны учредителя, социального запроса на дополнительные образовательные услуги, укомплектованности штатов, нормативно - правовой и материально-технической базы Дома детского творчества.

Организация образовательного процесса регламентируется Учебным планом, Правилами внутреннего трудового распорядка, расписанием занятий, локальными актами, разрабатываемыми и утвержденными образовательной организацией.

Дом детского творчества является многопрофильным образовательным учреждением дополнительного образования детей, ориентированным на:

- создание условий для получения обучающимися знаний и навыков по шести направленностям: художественной, технической, туристско-краеведческой, физкультурно-спортивной, социально-гуманитарной и естественнонаучной;
- организация и проведение познавательных, развлекательных, спортивных мероприятий и конкурсов районного уровня;
- организацию отдыха и оздоровления детей;
- трудоустройство несовершеннолетних в каникулярный период;
- деятельность по социально значимым проектам;
- сетевое взаимодействие с общеобразовательными организациями;
- межведомственное сотрудничество.

Дом детского творчества с 2020 года является Муниципальным опорным центром дополнительного образования детей в муниципальном образовании Абинский район.

В учреждении работают два отдела:

1. Отдел казачества и народных традиций - заведующий отделом Варкушина Елена Викторовна (социально – гуманитарная направленность);
2. Отдел натуралистической, исследовательской работы и сельскохозяйственного опытничества - заведующий отделом Красикова Татьяна Викторовна (исследовательская деятельность)

Работа педагогов – организаторов организована через реализацию программ и выполнение планов по направленностям:

- физкультурно – спортивная (Казакова Валентина Георгиевна);
- туристско-краеведческая (Резникова Анастасия Викторовна);
- естественно-научная (Игнатенко Ирина Сергеевна);
- художественная (Лузан Вероника Сергеевна);
- патриотическое воспитание (Куракова Оксана Викторовна, Пономарев Виктор Петрович, Лузан Ольга Викторовна);
- организация работы с одаренными людьми (Красикова Татьяна Викторовна, Тарада Людмила Борисовна).

4.1. Организация образовательной деятельности

4.1.1. Общеобразовательные программы и направленности образовательной деятельности

Образовательная деятельность в 2022-2023 учебном году строилась согласно Приказа Министерства просвещения Российской Федерации от 27.07.2022 № 629 «Об утверждении Порядка организации и осуществления образовательной деятельности по дополнительным общеобразовательным программам», в соответствии с лицензией, Образовательной программой учреждения, учебным планом. Действующий учебный план соответствует виду образовательного учреждения, выдержан в отношении структуры, содержания и максимальной учебной нагрузки обучающихся. В образовательном учреждении реализуются учебные программы следующих направленностей: художественная, техническая, социально-гуманитарная, физкультурно-спортивная, естественно-научная, туристско- краеведческая.

Количественные показатели программ дополнительного образования
по направленностям

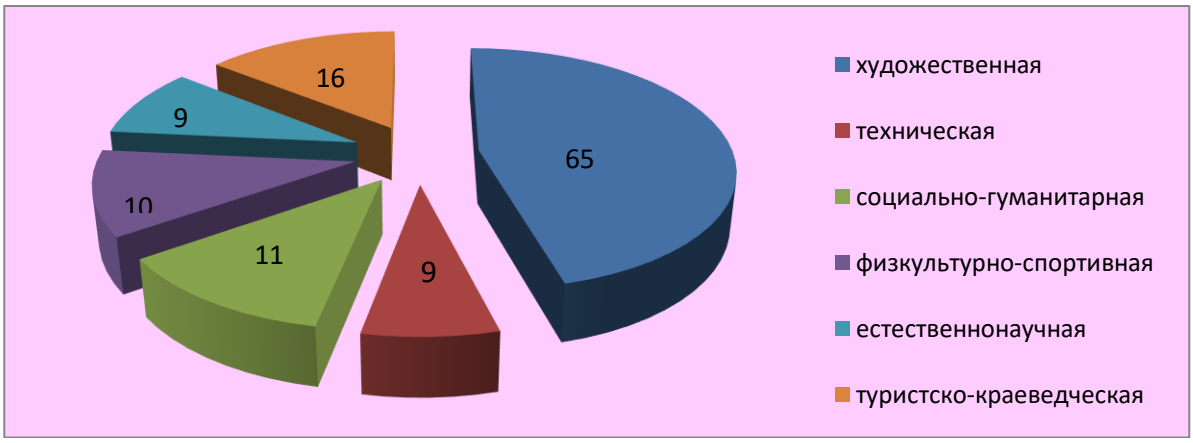

Приоритетными направленностями деятельности являются: художественная, социально-гуманитарная, физкультурно-спортивная направленности. Посещение детьми объединения технической направленности составляет невысокий процент в связи со слабым материально-техническим оснащением.

Всего в 2022-2023 учебном году в МБУ ДО «Дом детского творчества» реализовывалось 124 дополнительных общеобразовательных общеразвивающих программ по 6 направленностям:

Направленности	2021-2022 уч.г.		2022-2023 уч.г.	
	ПФДО	Мун. задан.	ПФДО	Мун. задан.
художественная	29	36	28	36
туристско-краеведческая	7	9	8	8
социально-гуманитарная	8	3	10	5
естественно-научная	5	4	7	6
техническая	5	4	3	3
физкультурно-спортивная	5	5	5	5
Всего:	**59**	**61**	**61**	**63**

Выполняя задачи концепции развития дополнительного образования до 2030 года по совершенствованию системы персонифицированного учета и персонифицированного финансирования, подготовлены программы, прошедшие независимую оценку качества

(общественную экспертизу). 2021 год – 52 программы; в 2022 году еще 13 программ, в 2023 году еще 4. Всего прошли НОКа и используются в системе персонифицированного финансирования 69 программ МБУ ДО «Дом детского творчества».

Решая задачу «Обновление содержания программ и внедрение моделей доступности дополнительного образования для детей с различными образовательными потребностями» методической службой осуществлялось методическое сопровождение по разработке педагогами новых программ. Разработаны новые программы: «Удивительный песок», «Юные фармакологи» для обучающихся сельской местности. Для детей инвалидов разработана адаптированная программа «Семицветик» и программы с элементами инклюзии «Шахматы в школе», «Моделирование 3D ручкой», «Арлекино. Сцена» для учащихся с ОВЗ.

Доля программ по срокам реализации и по уровням освоения

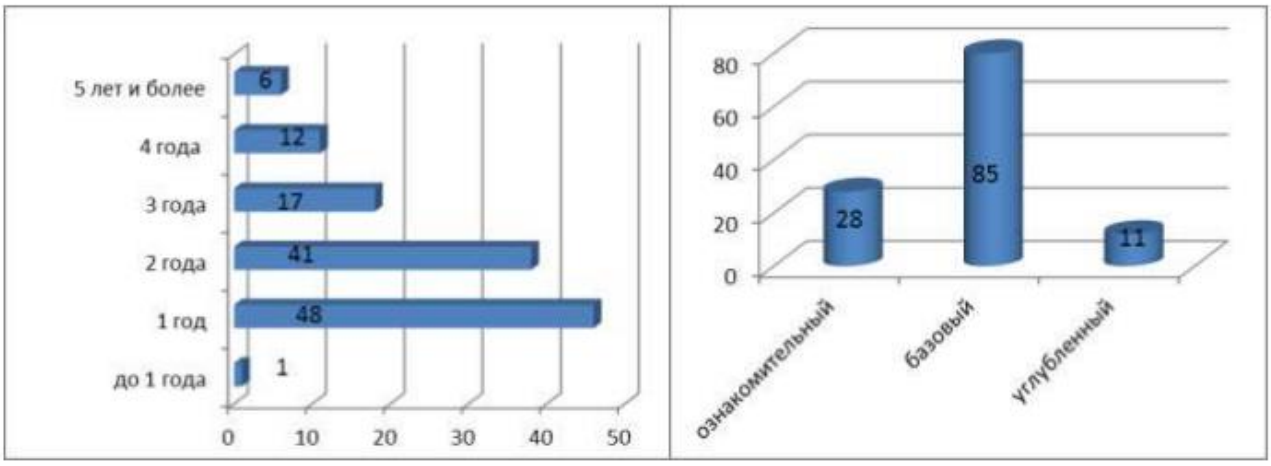

Реализуя стратегию развития воспитания в Российской Федерации до 2025 года, во все дополнительные общеобразовательные общеразвивающие программы включена рабочая программа воспитания и календарный план воспитательных мероприятий в соответствии с рабочей программой воспитания МБУ ДО «Дом детского творчества».

С 2020 года в учреждении организована сетевая форма реализации дополнительной программы естественнонаучной направленности «Тропа в науку (проектная деятельность)», партнерами реализации которой являются: общеобразовательные организации района, филиал Федерального государственного учреждения «Госсорткомиссия» по Краснодарскому краю - Евразийский семенной Альянс. Кроме того, к реализации программы привлекаются специалисты управления сельского хозяйства администрации муниципального образования Абинский район и Кубанского государственного аграрного университета. Специалисты этих организаций проводят консультации по вопросам, возникающим у обучающихся в процессе проведения исследовательских работ, а также входят в состав экспертных групп на научно-практической конференции «Первые шаги в науку».

В творческих коллективах действует не только механизм реализации по схеме «педагог – учащийся», но и «учащийся – учащемуся», т.е. такая форма наставничества, как «равный – равному»: более опытные оказывают помощь начинающим на занятиях. Наставничество реализовывалось в коллективах, в которых преобладает разновозрастной состав (ДПТ, вокальное, театральное искусство). Разновозрастные детские сообщества имеют огромный воспитательный потенциал, а наставничество типа «равный-равному» помогает в социальной адаптации. Такого рода общение способствует лучшему усвоению знаний, формированию дружеской среды в творческом коллективе.

На полноту реализации запланированных часов учебного плана программ влияют листы нетрудоспособности педагогов, учебные отпуска и отпуска по уходу за ребенком, праздничные дни. Содержание программы реализуется в полном объеме за счет уплотнения тем.

«Летняя кампания 2023 года»

Согласно приказу МБУ ДО «Дом детского творчества» от 19 апреля 2021 года № 269 «Об утверждении комплексной программы по организации отдыха, оздоровления и занятости детей в летний период 2023 года «Разноцветное лето2023», в целях организации летней кампании в 2023 году были проведены следующие мероприятия:

1. утверждена комплексная программа по организации отдыха и занятости учащихся в летний период 2023 года;
2. утверждены краткосрочные дополнительные общеобразовательные общеразвивающие программы;
3. утверждено расписание занятий объединений Дома детского творчества;
4. назначены ответственные за организацию образовательного процесса, сбор еженедельной информации о проведенных мероприятиях, мониторинг охвата учащихся занятиями объединений по всем направленностям;
5. назначены ответственные:

- за проверку краткосрочных дополнительных общеобразовательных общеразвивающих программ;
- за сбор, обработку информации и наполняемость новостной ленты официального сайта учреждения;
- за обработку и размещение краткосрочных общеразвивающих дополнительных программ в системе «Навигатор»;
- за зачисление учащихся на обучение по краткосрочным дополнительным общеобразовательным общеразвивающим программам.

Реализация летних краткосрочных дополнительных программ проводилась всеми педагогами учреждения в очной форме, согласно утвержденному директором расписанию на каждый учебный день в соответствии с учебным планом, календарно-учебным графиком, а также требованиями Санитарно-эпидемиологическим правил и нормативов СанПиН.

Выводы:

В целом МБУ ДО «Дом детского творчества» отражает содержимое многообразие реализуемых дополнительных общеобразовательных общеразвивающих программ, позволяет удовлетворить образовательные потребности детей, запросы родителей (законных представителей) учащихся, определяет возможности продуктивного участия учреждения в создании адаптивной образовательной среды для личностного развития детей. В то же время просматривается недостаток количества программ технической направленностей. Дому детского творчества необходимо учесть при формировании заявок от общеобразовательных организаций на выделение учебных часов дополнительного образования 2023-2024 учебном году и рекомендовать использование материально-техническое оснащение общеобразовательных организаций (кабинетов химии, биологии, «Точек роста»).

4.1.2. Учебный план. Принципы составления учебного плана.

Организация образовательного процесса в МБУ ДО «Дом детского творчества» за текущий период определяется годовым календарным учебным графиком и учебным планом, утвержденными директором. Годовой календарный учебный график в полном объеме учитывает индивидуальные, возрастные, психофизические особенности обучающихся и отвечает требованиям охраны их жизни и здоровья. Продолжительность занятий устанавливается в зависимости от возрастных и физиологических способностей, допустимой нагрузки учащихся. Для дошкольников продолжительность одного занятия без перерыва может составлять 30 минут, для школьников среднего и старшего возраста продолжительность 45 минут. Перерывы между занятиями не менее 10 минут для

проветривания и отдыха детей с использованием физминуток. Учебный план разрабатывается учреждением самостоятельно и регламентируется расписанием занятий. При этом учреждение работает по графику семидневной рабочей недели. В выходные дни могут проводиться массовые мероприятия. Начало занятий с 8.00 часов, окончание – не позднее 20.00 часов. В учебном плане количество часов, отведенных на занятие, определяется программой и годом обучения. Недельная педагогическая нагрузка на одну группу устанавливается директором учреждения в зависимости от профиля объединения, возраста его членов, года занятий по программе, как правило, в пределах 1-10 часов.

4.1.3. Сведения об объединениях в сравнении за три учебных года

В 2022-2023 учебном году объединения Дома детского творчества занималось 10635 обучающихся, которые посещали 486 объединений (194 работали на базе сельских школ), 1099 групп.

Количество обучающихся по образовательным направленностям

Направленности	2020-2021 учебный год			2021-2022 учебный год			2022-2023 учебный год		
	объединения	группы	кол-во уч-ся	объединения	группы	кол-во уч-ся	объединения	группы	кол-во уч-ся
Художественная	102	176	1684	126	199	2069	88	206	2140
Социально-гуманитарная	73	220	3303	83	233	3051	210	524	3179
Туристско - краеведческая	32	47	461	38	55	582	31	41	446
Естественнонаучная	23	24	223	26	33	364	55	84	1304
Техническая	14	23	248	18	22	223	9	15	161
Физкультурно - спортивная	71	204	2104	78	193	1799	93	229	3405
Итого	**315**	**694**	**8023**	**369**	**735**	**8088**	**486**	**1099**	**10635**

Анализируя данные можно констатировать увеличение количества обучающихся по художественной, социально-гуманитарной, естественно-научной и физкультурно-спортивной направленностям, в то же время идет снижение контингента по туристско-краеведческой и технической направленностям.

Предшкольная подготовка в условиях отсутствия ДОУ, выравнивающая стартовые возможности ребят, идущих в первый класс, 2022-2023 учебном году осуществлялась на базе МКОУ ООШ № 18, 23.

Количество обучающихся по годам обучения

Количество детей:	2020-2021 учебный год	2021-2022 учебный год	2022-2023 учебный год
I года обучения	2813	3461	4271
II года обучения	1787	1754	2921
III года обучения	1528	1150	1541

IV года обучения	955	1042	1200
V года обучения	638	368	424
VI года обучения	60	47	43
VII года обучения	34	46	58
Углубленный год	208	220	177

Количество обучающихся по возрасту

Возраст обучающихся	2020-2021 учебный год	2021-2022 учебный год	2022-2023 учебный год
до 5 лет	31	25	16
с 5 до 9 лет	2446	2067	3058
с 10 до 14 лет	4534	4969	6215
с 15 до 17 лет	1010	1009	1334
18 и старше	2	18	12

Количество обучающихся по социальному положению

	2020-2021 учебный год	2021-2022 учебный год	2022-2023 учебный год
дети с ограниченными возможностями здоровья	61	40	93
дети, состоящие на различных видах учета	123	134	142

4.1.4. Внутренняя система оценки качества образования

В учреждении система оценки качества образования представляет собой совокупность диагностических и оценочных процедур, обеспечивающих на единой основе оценку образовательных достижений обучающихся, сохранности контингента, эффективности деятельности педагогов дополнительного образования, эффективности административно-хозяйственной деятельности учреждения. В рамках контроля используется разные формы и методы работы: административные плановые проверки, наблюдение, проверка документации, анализ содержания дополнительных общеобразовательных общеразвивающих программ.

Контроль и руководство оценки качества образовательным процессом

Наименование показателя	Фактическое значение
Формы (виды) контроля	Текущий, тематический, персональный
Периодичность проведения контроля	Два раза в год – выездные проверки, в течение аттестационного периода – аттестующиеся педагоги, ежеквартально - проверка журналов
Формы отчетности	Информация на совещании при директоре, справка по итогам проверки

Анализ качества обучения обучающихся в динамике за 3 года

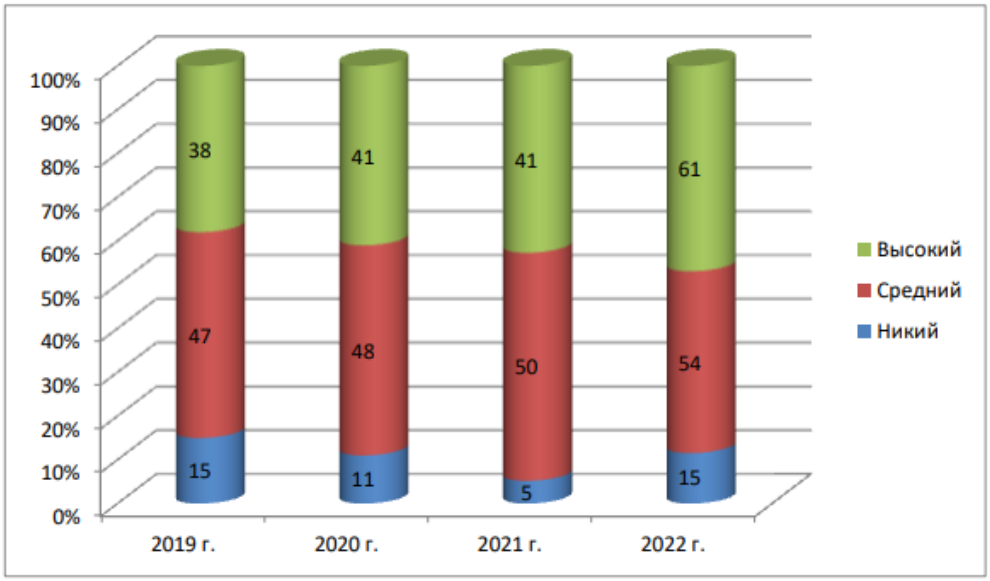

4.2. Количественный и качественный состав педагогических работников

В 2022 – 2023 учебном году всего в МБУ ДО «Дом детского творчества» работали 244 педагогических сотрудника, из них 192 педагогических работника - внешние совместители. Основных 16 педагогов дополнительного образования и 11 педагогов - организаторов. Из основных педагогических работников имеют внутреннее совместительство 2 человека и внутреннее совмещение 13 человек. На базе МБОУ СОШ № 6, 15, МКОУ ООШ № 23 трудились 4 основных сотрудников учреждения с полной нагрузкой.

Всего	2020-20221 уч.г.			2021-2022 уч.г.			2022-2023 уч.г.		
	основные	совместители	**всего**	основные	совместители	**всего**	основные	совместители	**всего**
ПДО	15	127	**142**	17	102	**119**	16	192	**208**
ПО	10	29	**40**	12	25	**37**	11	16	**27**
методист	2	3	**5**	2	1	**3**	2	2	**4**
концертмейстер	1	-	**3**	1	1	**2**	1		**1**
администрация	5	-	**5**	4		**4**	4		**4**
всего педагогических работников	**44**	**162**	**206**	**36**	**129**	**165**	**34**	**210**	**244**
учебно-вспомогательный персонал	2	1	**3**	2		**2**	2		**2**
обслуживающий персонал	8	-	**8**	8		**8**	7	2	**9**

Уровень квалификации основных педагогических работников

	Всего педагогов	Высшая квалификационная категория	1 квалификационная категория	Соответствие занимаемой должности	Без категории
2020-2021 г.г.	23	6 (26%)	3 (13%)	8 (35 %)	8 (30 %)
2021-2022 г.г.	31	7 (23%)	2 (6%)	16 (52%)	6 (19%)

2022-2023 г.г.	29	7 (24%)	3 (10%)	14 (48%)	5 (17%)

Особого внимания педагогов в 2023 – 2024 учебном году потребует работа по подготовке к аттестации в соответствии с новыми требованиями.

В рамках содействия социализации и профессиональному самоопределению педагогов, приобретению ими знаний, умений, навыков профессиональных компетенций в учреждении разработана и успешно действует модель методического сопровождения педагогов.

В рамках этой программы в 2022- 2023 учебного году проведено:

- цикл мастер-классов педагогов дополнительного образования по теме «Применение современных образовательных технологий на занятии в дополнительном образовании» на базах школ № 10, 12, 17 и Дома детского творчества;
- 5 семинаров для старших вожатых и руководителей детских общественных объединений (педагогов-организаторов, советников директоров по воспитанию и взаимодействию с общественными организациями);
- организованы просмотры (участие в 7 вебинарах краевого Дворца творчества);
- проведены 48 консультаций и 2 семинара в формате онлайн с педагогами по разработке программ, организации и проведении промежуточной и итоговой аттестации обучающихся.

Участие в профессионально-ориентированных конкурсах и представление педагогического опыта.

В 2022 – 2023 учебном году коллектив Дома детского творчества принимал участие в конкурсах, соревнованиях и проектах.

Победители краевого Слета педагогов Краснодарского края в составе: Слюсарь С.А., Резникова А.В., Павлоградская С.А., Предко Ю.Ю. Сарвартдинов Г.И., Сарвартдинова И.С.

Победитель краевого конкурса «Лучшие практики обеспечения доступности дополнительного образования детей Краснодарского края», в номинации «Социальный проект» Толмачева Лариса Николаевна, заместитель директора по научно-методической работе.

В августе 2022 года опыт работы Малой академии наук учащихся Абинского района был представлен на тематической площадке «Выход за пределы», организованной в рамках августовского совещания научно-педагогической общественности Краснодарского края.

Реализованы два муниципальных проекта:

- «Театральная педагогика как средство создания развивающей образовательной среды с целью повышения квалификации педагогов», в рамках которого созданы театральные объединения, зарегистрированные в Федеральном реестре театральных образований, приобретено оборудование для 24 общеобразовательных организации, 34 педагога школ прошли обучение по программе повышения квалификации, проведен фестиваль;
- «Поддержка одаренных детей в муниципальном образовании Абинский район», благодаря которому с 30 мая по 19 июня 2023 года делегация одаренных детей Абинского района в составе: Красавина Дарья (МБОУ СОШ № 5), Магеррамова Элина, Ефремова Вероника, Борейко Надежда (МБОУ № 38), Задорожняя Анастасия (МБОУ СОШ № 17), Чарыкова Снежана (МБОУ СОШ № 1), Самонова Дарья (МБОУ СОШ № 3) прошли обучение в ВДЦ «Орленок» по дополнительной программе «Театральный квартал «Жизнь в искусстве».

При поддержке Фонда президентских грантов работники и обучающиеся учреждения приняли участие в разработке и реализации проекта «Тропа бессмертия». Результатом проекта стало создание тропы, которая объединила пять памятных мест (3 из которых были установлены в рамках гранта). По тропе прошли и ознакомились с памятными местами более

1000 учащихся общеобразовательных организаций муниципального образования Абинский район.

Вывод. Количественный и качественный состав педагогических работников позволяет в полном объеме вести образовательный процесс.

4.3. Деятельность муниципального опорного центра.

Цель деятельности МОЦ – создание условий для обеспечения в Абинском районе эффективной системы межведомственного взаимодействия в сфере дополнительного образования детей в рамках реализации современных вариативных востребованных дополнительных программ различной направленности, обеспечивающей достижения показателей развития системы дополнительного образования, установленных региональным проектом «Успех каждого ребенка».

По результатам деятельности в 2022-2023уч.г. МОЦ МО Абинского района организовал и провел семинары:

- с ответственными за работу в АИС «Навигатор»: «Заполнение данных в карточках программ, корректировка данных; соблюдение методических рекомендаций Краснодарского края по проектированию дополнительных общеобразовательных общеразвивающих программ», «ПФДО: итоги 2022 года, планируемые результаты 2023 года», «Итоги деятельности в 2022–2023 учебном году. Готовность к реализации летних краткосрочных программ 2023», «Готовность ОО к реализации дополнительных общеобразовательных программ к новому учебному году в системе АИС «Навигатор дополнительного образования Краснодарского края»,
- «Анализ деятельности педагога дополнительного образования, проведение итоговой аттестации обучающихся по дополнительным образовательным программам и подготовка программ к участию в независимой оценке качества»
- «Внедрение новых форм в дополнительном образовании», «Особенности применения современных образовательных технологий» как на базе Дома детского творчества, так и в МБОУ СОШ № 12, 17.

На традиционной отчетной конференции Муниципального опорного центра дополнительного образования Абинского района специалисты МОЦ подвели итоги уходящего года, поделились удачными находками в области развития дополнительного образования, реализации муниципальных проектов, участия в грандах.

По плану Зонального опорного центра г.Новороссийска делегации Абинского района принимали участие в зональных совещаниях и семинарах, на которых не только учились, но и сами делились опытом. В МБУ ДО Центр детского творчества г.Темрюк Красикова Т.В., педагог-организатор, поделилась опытом проведения онлайн-экомарафона «Сделаем мир чище», Пономарев В.П. рассказал об особенностях реализации и достигнутых результатах в ходе деятельности музея.

Во втором номере 2023 года информационно-методического журнала «Педагогический вестник Кубани», посвященном дополнительному образованию детей «Дополнительное образование: баланс традиций и инноваций» опубликована статья педагога-организатора Красиковой Т.В. на тему «Мы- исследователи».

Проведены муниципальные этапы региональных конкурсов: «Лучшие практики обеспечения доступности дополнительного образования детей Краснодарского края»; «Лучшая социальная реклама региональной системы дополнительного образования детей Краснодарского края»; профессионального мастерства «Сердце отдаю детям».

год	«Лучшие практики»	«Лучшая социальная реклама»	«Сердце отдаю детям»	«Педагогический дебют»
2021	2 участника	8 участников	4 участника	
2022	6 участников	5 участников	4 участника	1 участник

2023	4 участника		2 участника	

Итоги в разрезе целевых показателей «дорожной карты» развития дополнительного в муниципальном образовании Абинский район

№ п/п	Основные показатели	Базовое значение на 01.01.2022	План на 2022	Факт на 20.12.2022
1.	Охват детей ДО в возрасте от 5 до 18 лет (%)	81%	77 %	83,75%
2.	Доля детей, охваченных дополнительным образованием с использованием персонифицированного финансирования	22,6	25 %	53,46%
3.	Количество реализуемых программ в сетевой форме	2	2	2
4.	Количество программ технической направленности	21	31	100
5.	Количество программ естественнонаучной направленности	14	14	107
6.	Удельный вес численности детей, охваченных программами технической и естественнонаучной направленностями (%)	9%	9%	45,21%
7.	Количество каникулярных профориентационных школ, заочных школ и/или сезонных школ	2	2	2
8.	Количество внедренных моделей обеспечения доступности ДО для детей сельской местности (по согласованию с РМЦ)	1	1	1
9.	Количество дополнительных общеобразовательных программ, реализуемых дистанционно	1	1	1
10.	Доля детей с ОВЗ и инвалидностью в возрасте от 5 до 18 лет, охваченных дополнительным образованием	23%	29%	29%
11.	Количество школьных театров	16	24	24
12.	Количество реализуемых разноуровневых программ	1	1	3

4.4. Организация образовательной и воспитательной работы отделов и по направленностям

Моделированию учебно-воспитательной среды способствовали реализация программ и воспитательных планов воспитательной работы педагогов Дома детского творчества:

–«Малая академия наук учащихся Абинского района. Шаги в науку»;

–«Создание благоприятной среды для всестороннего (целостного) развития личности, уважающей традиции кубанского казачества, через реализацию программ дополнительного образования на базе классов казачьей направленности «Мы с тобой казаки»»;

–«Программа развития детско-юношеского туризма в Абинском районе»;

– «Мы – патриоты России!»;

–«Поддержка и развитие одаренных детей в муниципальном образовании Абинский район»;

–план работы по организации спортивно-массовых мероприятий;

–программы педагогов-организаторов и педагогов дополнительного образования (по направленностям);

–плана работы клуба «Дельфин» совместно с детским садом № 39 «Аистенок»;

– в учебных программах педагогов дополнительного образования.

4.4.1. Малая академия наук учащихся Абинского района

Районное научное общество учащихся «Малая академия наук учащихся Абинского района» (РНОУ) было создано 17 октября 2003 года и активно работает и в настоящее время.

Целью функционирования Малой академии наук является: формирование эффективной системы выявления, поддержки и развития способностей и талантов у детей и молодежи, основанной на принципах справедливости, всеобщности и направленной на самоопределение и профессиональную ориентацию обучающихся образовательных организаций Абинского района.

Основные задачи:

- координация научно-исследовательской деятельности в общеобразовательных организациях;
- организация опытнической деятельности на базе Абинского комплексного энтомофитопатологического участка;
- экологическое воспитание и просвещение обучающихся образовательных организаций посредством организации их участия в экологических акциях различного уровня;
- курирование муниципальных этапов региональных и всероссийских конкурсов и акций естественно-научной направленности

Сама структура и принцип функционирования академии – это пример сетевого сотрудничества организации дополнительного образования с общеобразовательными организациями всего района. Основу РНОУ составляют научные общества школ, каждое из которых имеет свое Положение, план работы, направления деятельности. Ответственные за научные общества школ формируют состав учащихся, перечень тематик исследовательских работ, привлекают педагогов к занятиям исследовательской деятельностью с учащимися. Отдел «Натуралистической, исследовательской работы и сельскохозяйственного опытничества (далее - Отдел НИРСО), осуществляет координацию научно-исследовательской деятельности, осуществляемой учреждениями района и районным учебным обществом учащихся «Малой академии наук учащихся Абинского района» (далее – РНОУ), с целью расширения кругозора, развития творческих способностей, включения в процесс самообразования и саморазвития, совершенствование умений и навыков самостоятельной работы в процессе обучения и профориентации, через ответственных за исследовательскую деятельность, назначенных руководителями общеобразовательных организаций.

Количество членов районного научного общества учащихся (РНОУ):

Учебный год	Количество членов РНОУ	Количество общеобразовательных организаций
2022-2023	401	24
2021-2022	423	24
2020-2021	409	24
2019-2020	448	24

Количество членов МАН в школах в разрезе трех лет:

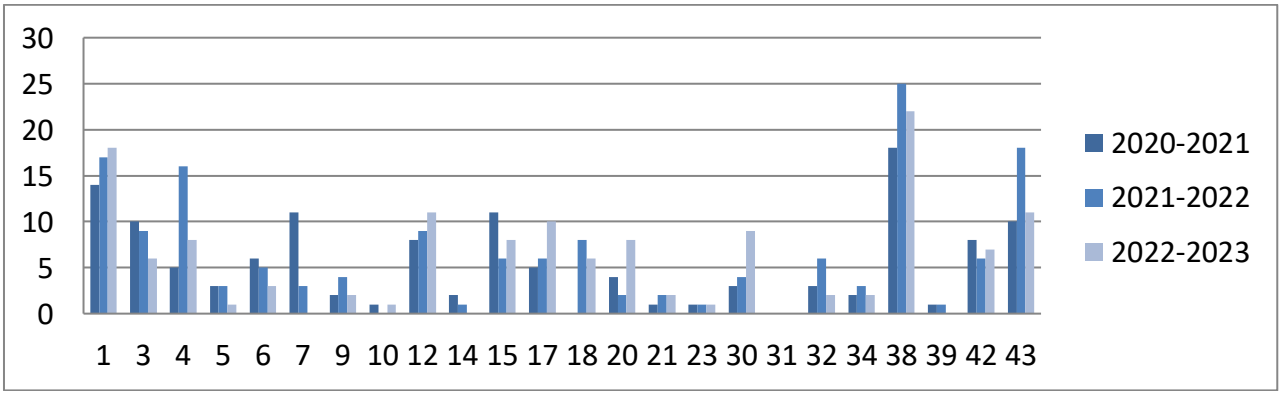

Совещания, проводимые работниками отдела натуралистической исследовательской работы и сельскохозяйственного опытничества МБУ ДО «Дом детского творчества» с ответственными за исследовательскую работу в школах не менее 4 раз в год, дают

возможность получения информации о доминирующих направлениях в каждой школе, существующих проблемах, необходимых семинарах, консультациях.

В 2022-23 ученом году проведены две научно-практические конференции учащихся:

1) В рамках отчетной конференции «МАН: итоги и перспективы» подведены итоги деятельности обучающихся и педагогов района в 2021-2022 учебном году. По итогам 2021-2022 учебного были отмечены школы, занимающие лидирующие позиции в рейтинге по организации работы с одаренными детьми в рамках школьных научных обществ учащихся:

I место - школа № 1 (Водовская Татьяна Васильевна);

II место – школа № 38 (Грицай Елена Николаевна);

III место – школа № 42 (Буймилова Светлана Владимировна).

Грамотами управления образования награждены 10 педагогов, активно ведущих исследовательскую деятельность с обучающимися и достигших значимых результатов.

2) XXVIII районная научно-практическая конференция учащихся «Первые шаги в науку» и муниципальный этап краевого конкурса исследовательских проектов школьников «Эврика» (далее - конференция), посвященная Году педагога и наставника, объявленного Указом Президента России Владимира Путина в знак высочайшей общественной значимости профессии учителя и к 200-летию со дня рождения одного из основателей российской педагогики Константина Дмитриевича Ушинского в 2022-2023 учебном году прошла 28 марта 2023 года на базе школы № 38 города Абинска. Всего на заочное рецензирование поступило 138 проекта из 20 школ муниципального образования Абинский район и 2 организаций дополнительного образования. Общее количество работ по сравнению с предыдущим годом уменьшилось (2022 год – 155 работ), несмотря на увеличение общего количества обучающихся в школах района. Соответственно снизился средний показатель участия (2022 – 2,5%; 2023 – 1,63 %). В качестве экспертов конференции выступили: методисты, педагоги общеобразовательных организаций, учреждений дополнительного и средне - профессионального образования, а также специалисты отдела охраны окружающей среды управления сельского хозяйства и охраны окружающей среды администрации муниципального образования Абинский район, отдела охраны окружающей среды и системы экологического менеджмента ООО «Абинский ЭлектроМеталлургический завод» и агроном Абинского комплексного энтомофитопатологического участка.

Мониторинг участия общеобразовательных организаций в районной научно-практической конференции:

№ ОО	1	3	4	5	6	7	9	10	12	14	15	17	18	20	21	23	30	31	32	34	38	39	42	43
Общее количество детей в ОО 2021-2022 уч.г.	999	1101	1541	488	628	50	169	566	363	172	650	893	83	136	50	72	463	180	157	77	1499	36	616	695
Общее количество детей в ОО 2022-2023 уч.г.	1030	1142	1610	486	626	48	164	584	356	166	685	902	81	130	48	62	483	187	159	82	1561	34	639	720
Общее количество работ (155) 2021-2022 уч.г.	17	9	16	3	5	3	4	0	9	1	6	6	8	2	2	1	4	0	6	3	25	1	6	18
Общее количество работ (138) 2022-2023 уч.г.	18	6	8	1	3	0	2	1	11	0	8	10	6	8	2	1	9	0	2	2	22	0	7	11
Показатель участия* (%) 2022-2023 уч.г.	1,7	0,5	0,5	0,2	0,5	-	1,2	0,1	3	-	1,2	1,1	7,4	6,2	4,2	1,6	1,9	-	1,3	2,4	1,4	-	1,1	1,5
Дипломов I степени (24)	4	-	-	-	-	-	1	-	1	-	-	3	1	3	-	-	1	-	-	1	6	-	1	2
Дипломов II степени (31)	6	1	2	-	1	-	1	-	4	-	-	3	1	1	-	-	2	-	-	-	4	-	1	4
Дипломов III степени (30)	3	2	2	-	1	-	-	-	2	-	2	1	1	1	-	1	3	-	-	-	7	-	2	2
Общее количество призовых мест (127)	13	3	4	0	2	0	2	0	7	0	2	7	3	5	0	1	6	0	0	1	17	0	4	8
Показатель качества ** 2022-2023 уч. г.	72	50	50	0	67	-	100	0	64	-	25	70	50	63	0	100	67	-	0	50	77	-	57	73

Рис. 2

Результаты участия обучающихся муниципального образования Абинский район в районной научно-практической конференции «Первые шаги в науку» в разрезе последних трех лет представлены на рис. 3. Количество участников конференции, упавшее в 2021 учебном году, восстанавливается. Качественные показатели остаются стабильными на протяжении трёх лет.

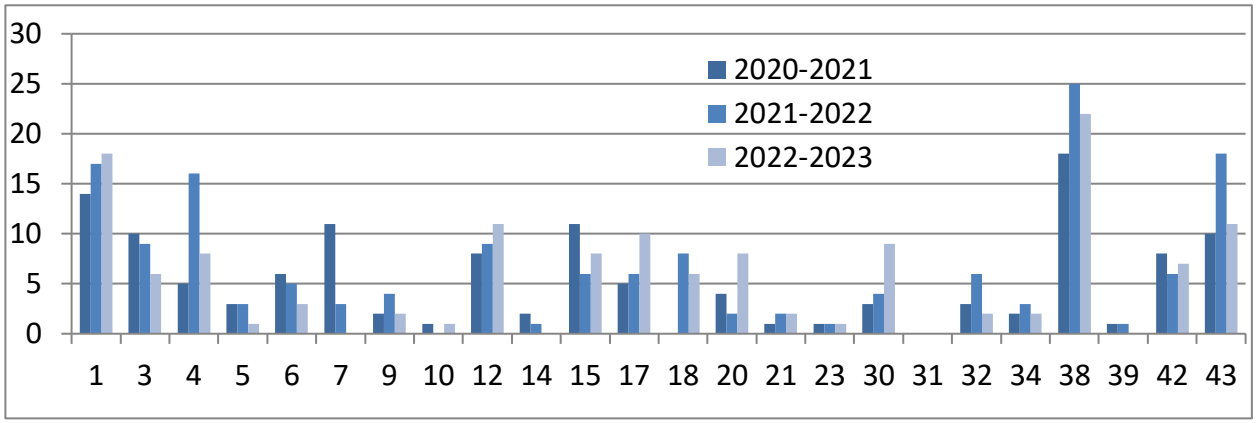

Рис. 3

Лучшие работы районной научно-практической конференции в соответствии с квотой для участия в краевом этапе конкурса научных проектов школьников «Эврика» Малой академии наук учащихся Кубани в 2022 году были направлены 10 работ учащихся из школ № 1, 3, 4, 6, 12, 38. По итогам заочного рецензирования 9 из 10 ребят были приглашены на очную защиту, которая состоялась в период с 12 по 14 октября 2022 года в формате видеоконференции. По итогам финального этапа конкурса Креминская Анастасия (школа № 1) признана призером второй степени в секции «Экономика». Обладателями дипломов третей степени стали Кокшарова Маргарита (школа № 38) в секции «Естественнонаучное направление», Крахмаль Михаил (школа № 38) - «Техническое направление» и Коробчук Александр (школа № 4) в секции «Химия».

На краевое интеллектуальное мероприятие «Научно-практическая конференция Малой сельскохозяйственной академии учащихся» (МСХАУ) от Абинского района в 2022 году направлено 34 работы в 7 различных номинациях. В результате заочного отбора на заключительный этап краевого интеллектуального мероприятия «Научно-практическая конференция, которое состоялось 16 ноября 2022 года на базе Кубанского государственного аграрного университета, были приглашены: Акимов Никита, Чернобай Анастасия (школа № 1) и Штоколова Наталья (школа № 4) для презентации свои исследовательских работ в роли победителей, а Русанова Аксинья (школа № 4) и Николайчук Юлия (школа № 38) – в роли призеров. Соотношение количества поданных на краевой этап мероприятия работ и признанных из них победителями и призерами представлены на рис. 4. Результаты остаются стабильными на протяжении трёх лет. В 2022 году Абинский район по итогам проведения краевой конференции стал лидером, как по количеству поданных работ, так и по количеству призовых мест.

Результаты участия в краевых конкурсах МСХАУ и «Эврика»

Конкурс	МСХАУ			Эврика		
Год	2020	2021	2022	2020	2021	2022
Количество направленных работ	35	17	34	9	10	10
Количество дипломов I степени	3	2	3	1	1	-
Количество дипломов II степени	2	2	2	3	1	1
Количество дипломов III степени	3	1	-	1	3	3
Количество дипломов молодёжного жюри /	-	-	-	-	-	-

за защиту на английском языке						

Рис. 5

Победители и призёры районной конференции «Первые шаги в науку» 2022 – 2023 учебного года примут участие в краевых конкурсах МСХАУ и «Эврика» осенью 2023 года.

Уже третий год подряд обучающиеся муниципального образования Абинский район становятся победителями и призёрами XX Региональной научно-практической конференции школьников «Краснодарская научная весна». Так в 2021 году в ней приняли участие 16 обучающихся (в число победителей и призеров вошли 14 из них), в 2022 году число участников увеличилось до 20 (победителями и призёрами из которых признаны 18), а в 2023 году до 22 обучающиеся школ № 1, 3, 30, 34, 38, 43, победителями и призёрами из которых признаны 18. Ребята представили свои работы в разнообразных направлениях: техническое, биологическое, естественнонаучное, искусствоведение и МХК, литература, экология, физика. Обладателем диплома первой степени стала: Жолаева Анна (школа № 1).

Впервые в этом году обучающиеся Абинского района попробовали свои силы в XIV научно-практической конференции «Молодые исследователи Кубани». Участие приняли обучающиеся школ № 3, 17, 18, 20, 30 и учреждения дополнительного образования Дом детского творчества. Победителями признаны работа Штоколовой Натальи (Дом детского творчества) в номинации «Биология», Мельникова Алексей и Падубковой Регины (школа № 20) в номинации «Юные исследователи». Призером 3 степени стала Тюкалова Ева (школа № 18).

Обучающиеся Абинского района вошли в число победителей и призеров регионального (заочного) этапа Всероссийского конкурса «Юннат» 2022. Победителем в номинации «Опытническое растениеводство» признана работа Филатовой Алины (школа № 38), изучившей «удивительные особенности баклажанов». Научно-исследовательские работы Вольхиной Алены, Перчун Ирины, Пилипенко Дарьи (школа № 38) в той же номинации, Бисаиновой Виктории, Дементьевой Елены, Колотиловой Майи (школа № 1) в номинации «Современные технологии в агрономии», а также Чернобай Анастасии (школа № 1) в номинации «Мой выбор профессии» удостоены дипломов 2 степени.

Акимов Никита, обучающийся школы № 1, в статусе самовыдвиженца стал участником финала Всероссийского конкурса юных аграриев «Юннат» 2022, где обосновывал свой выбор в номинации «Мой выбор профессии», защищая исследовательскую работу на тему «Друг человека – лошадь» в онлайн-формате 12 октября 2022 года.

Работы Дермановской Алины в номинации «Ландшафтная экология и геохимия», Гаврилова Максима и Демиденко Алексея в номинации «Человек и здоровье» стали **призерами** по итогам участия в краевом этапе всероссийского конкурса юных исследователей окружающей среды «Открытия 2030»;

Помимо научно-практических конференций и конкурсов научно-исследовательских работ, в 2022-2023 году члены районного научного общества успешно принимали участие в различных интеллектуальных мероприятиях:

- Кулагина Ольга (школа № 3) и Исмаилова Замира (школа № 30) стали призерами федерального этапа I Всероссийской олимпиады по естественнонаучной грамотности;

- Лощинина Лейла признана **победителем** регионального этапа Всероссийского конкурса «Моя малая родина: природа, культура, этнос» в номинации «Эко-гид», работы Дементеевой Елены в номинации «Эко-журналистика», Демченко Милены и Седых Алеси в номинации «Эко-традиции» удостоены дипломов 3 степени (все девочки учатся в школе № 1);

- обучающиеся школы № 38 Чернышева Злата, Клушина Светлана, Щеглова Полина и Кокшарова Маргарита вошли в число победителей и призеров регионального этапа Всероссийского конкурса экологических рисунков;

- Талалай Яна (школа № 42) стала **призером** регионального этапа Всероссийского конкурса «Зеленая планета» в номинации «Эко-блогер»;

- Креминская Анастасия признана **победителем** по итогам участия в краевом творческом конкурсе «Сортируй отходы – береги природу!»;

- победителем краевой акции «Экологический мониторинг» призн проект «Лесопарковый зелёный пояс на южной окраине города Абинска - заповедная зона Абинского района», подготовленный Дементьевой Еленой (школа № 1) в номинации «Я - эколог», призером второй степени стали Алексеева Яна и Кулагина Ольга (школа № 3);

- Папкова Анастасия и Шевченко Александра, учащихся школы № 1, признаны призерами в номинации «Эколята» регионального этапа Всероссийского конкурса детского рисунка «Эколята – друзья и защитники Природы!»;

- в число победителей краевой акции «Эколята за чистоту Кубани» вошли эколята школы № 1;

- обучающиеся школы № 4 Коробчук Александр и школы № 43 Каражаева Эльвира, приняли участие в краевой научной эколого-биологической Олимпиаде, которая прошла 13 сентября 2022 года в Эколого - биологическом Центре города Краснодара. Программа проведения Олимпиады предусматривала индивидуальное тестирование участников по таким направлениям как экология, ботаника, энтомология, орнитология, почвоведение и гидробиология. Ребята показали высокий уровень знаний и вошли в число 20 лучших участников.

- игрушка от эколят школы № 1 и детского сада № 36 Абинского района вошли в число победителей регионального конкурса «Игрушка от Эколят» и направлены для участия в федеральном этапе конкурса;

- во Всероссийской олимпиаде «Эколята — молодые защитники природы» в 2022 году приняли участие более 250 воспитанников дошкольных учреждений № 5,11,31,33,34,36 и обучающихся общеобразовательных организаций № 1,3,38 и 42 Абинского района;

- почти 100 обучающихся школ № 1,3,12,15,30,38 и 42 Абинского района в возрасте от 14 лет до 18 лет в период с 7 по 11 ноября 2022 года приняли участие в I Всероссийской олимпиаде по естественнонаучной грамотности;

- около 1000 школьников, дошколят и их родителей, а также педагогов муниципального образования Абинский район приняли участие во Всероссийском экологическом диктанте в онлайн-формате в период с 11 по 28 ноября;

- более 650 обучающихся школ № 3, 5, 30, 38, 42 приняли участие в олимпиаде по окружающему миру и экологии, прошедшей на образовательной онлайн-платформе Учи.ру в период с 31 января по 27 февраля 2023 года;

- команда школы 3 приняла **участие** в региональном этапе Открытого Чемпионата «Агро.Бизнес.Старт» по решению задач предприятий агропромышленного комплекса. Девочки в очной форме защищали решение, полученного ими кейса, в номинации «Растениеводство и животноводство». Конкурсантов заслушали члены жюри из числа сотрудников Кубанского государственного аграрного Университета имени И.Т. Турбилина, представителей АО «Агрокомплекс» им. Н.И. Ткачева и генерального директора Союза «Садоводы Кубани». Благодаря участию девочки получили не только возможность пообщаться с высококвалифицированными специалистами, но и опыт выступления на краевом уровне;

- команды обучающихся муниципального образования Абинский район были признаны лауреатами краевого фестиваля достижений учебно-опытных участков «Агрофестиваль – будущее своими руками», который состоялся 13 октября 2022 года на территории Эколого-биологического Центра в городе Краснодар. Ребята из школы 15, представили выступление агитбригады «Микрозелень — это не только модно, но и полезно!», а девочки из школы 1 оформили экспозицию, рассказывающую о их учебно-опытнической, исследовательской и практической работе в области сельского хозяйства.

- 1507 воспитанников дошкольных учреждений и обучающихся общеобразовательных организаций Абинского района приняли участие во Всероссийском «Дне Эколят»;

- почти 5000 кг макулатуры собраны неравнодушными воспитанниками и работниками детских садов № 2, 8, 9, 11, 12, 16, 28, 29, 31, 33, 34, 39, 40, обучающимися и педагогами школ № 30, 42, 43 Абинского района в рамках участия в муниципальном (заочном) этапе всероссийского конкурса по сбору макулатуры «Спасаем деревья с Эколятами», в общей сложности в акции приняли участие около 1500 ребят и взрослых.

Обучающиеся школ 1 и 38 в период с 27 по 29 сентября 2022 приняли участие в краевом интеллектуальном мероприятии «Школа комплексного исследования природы». Следующим этапом для участников Школы стал Слет юных экологов и членов школьных лесничеств, прошедший с 18 по 20 октября 2022 года в городе-курорте Анапа. Девочки выполняли командные и индивидуальные задания на природных объектах по экологии, ботанике, энтомологии, а затем разрабатывали и защищали проекты по природосбережению перед экспертной комиссией. Призерами Слета стали Бисаинова Виктория и Колотилова Майя.

В августе 2022 года опыт работы Малой академии наук учащихся Абинского района был представлен на тематической площадке «Выход за пределы» организованной в рамках августовского совещания научно-педагогической общественности Краснодарского края в 2022 году.

Предложения:

- руководителям школьных научных обществ при подготовке обучающимися исследовательских проектов использовать возможности «Точек роста», нового оборудования кабинетов;
- усилить работу по разъяснению требований к оформлению исследовательских проектов;
- использовать возможности обучающих семинаров и заочных курсов Центра развития одаренности;
- способствовать увеличению количества работ технической и естественно-научной направленностей, социально значимых проектов, выполненных в сотрудничестве с органами местного самоуправления, предприятиями негосударственной сферы;
- увеличить количество консультаций с экспертами, в целях повышения качества проектов.

4.4.2. «Мы с тобой казаки» (отдел казачества и народных традиций)

С января 2007 года открыт на базе МБУ ДО «Дом детского творчества» отдел казачества и народных традиций.

Целью работы отдела является развитие на территории района сети и укрепление материально-технической базы образовательных организаций, имеющих в своей структуре казачьи классы и группы.

Для реализации поставленной цели предусматривается решение следующих задач:

- проведение мониторинга деятельности казачьих классов и групп, обобщение и распространение положительного опыта;
- внедрение новых организационных форм, реализующих региональный компонент содержания образования;
- повышение уровня учебно-методического оснащения образовательных организаций.

Восемь школ (ОО № 6, 14, 15, 17, 21, 32, 39, 43) с 2008 года имеют региональный статус «казачье образовательное учреждение. С 2021 года четырем дошкольным образовательным организациям № 24, 29, 30, 40 присвоен региональный статус «казачья образовательная организация».

За три учебных года с 2021 по 2023 г.г. количество казачьих классов возросло со 228 до 231, количество учащихся увеличилось с 4689 до 4836 человек. Динамика представлена в таблице:

№ п/п	ОО	Количество классов		
		2020 – 2021 уч. год	2021 – 2022 уч год	2022 – 2023 уч год
1.	МБОУ СОШ №1	4	4	2
2.	МБОУ СОШ №3	-5	5	+6
3.	МАОУ СОШ №4	+3	-2	2
4.	МБОУ СОШ №5	6	-5	5
5.	МБОУ СОШ №6 «казачье ОУ»	25	+28	28
6.	МБОУ ООШ № 7	4	+6	7
7.	МБОУ СОШ №9	2	2	2
8.	МБОУ СОШ №10	7-	7	8
9.	МБОУ СОШ №12	5	-4	4
10.	МБОУ ООШ №14 «казачье ОУ»	9	9	9
11.	МБОУ СОШ №15 «казачье ОУ»	25	25	26
12.	МБОУ СОШ №17 «казачье ОУ»	32	32	31
13.	МБОУ СОШ №18	9	9	9
14.	МБОУ СОШ №20	5	5	5
15.	МБОУ ООШ №21 «казачье ОУ»	8	8	8
16.	МБОУ ООШ №23	-7	7	5
17.	МБОУ СОШ №30	2	-1	2
18.	МБОУ СОШ №31	1	1	1
19.	МБОУ СОШ №32 «казачье ОУ»	11	11	11
20.	МБОУ ООШ №34	3	3	3
21.	МБОУ СОШ №38	4	+5	+6
22.	МБОУ ООШ №39 «казачье ОУ»	9	9	9
23.	МБОУ СОШ №42	13	+14	-12
24.	МБОУ СОШ №43 «казачье ОУ»	29	29	30
	ИТОГО	**228**	**230**	**231**

Сводные данные за три года

	2020-2021 учебный год	2021-2022 учебный год	2022-2023 учебный год
Количество казачьих классов	228	230	231
Количество учащихся, обучающихся в казачьих классах	4689	4756	4836
Общее количество, обучающихся в МО Абинский район	1298	11684	11925

Реализация казачьей составляющей в классах казачьей направленности осуществляется через:

- «История и культура кубанского казачества», «История и современность кубанского казачества», «Традиционная культура кубанского казачества», «Основы военной подготовки», «Казачьи игры» по 1 часу в неделю - являются обязательными для посещения всеми учащимися класса;

- «Вокал», «Хореография», «Декоративно-прикладное творчество» - по выбору учащихся;

- систему казачьего самоуправления;

- систему воспитательных мероприятий, направленных на сохранение и развитие традиций кубанского казачества, приобщение обучающихся к казачьему укладу жизни на Кубани.

Отдел казачества и народных традиций МБУ ДО «Дом детского творчества» совместно с районным казачьим обществом и Абинским отделением Союза казачьей молодежи Кубани, согласно плану, провел районные мероприятия и организовал участие в региональных и всероссийских конкурсах.

Количество мероприятий и участников в сравнении за три года

уровень мероприятия	год	количество мероприятий	количество участников
муниципальный	2021	17	4824
	2022	16	4948
	2023	**17**	**7742**
региональный	2021	6	1312
	2022	8	1288
	2023	**10**	**1437**
всероссийский	2021	1	200
	2022	2	1320
	2023	**2**	**1350**

Сравнительная информация о мероприятиях, участниках, победителях и призерах

№ п/п	Наименования мероприятия	Год	Охват	Кол-во ОО, принявших участие	Победители	Не приняли участие
1.	Онлайн Слет Абинского муниципального отделения союза казачьей молодежи Кубани	2020	120	23	-	ОО № 7
		2021	120	23	-	ОО № 4
	Слет Абинского муниципального отделения союза казачьей молодежи Кубани	2023	400	24	-	-
2.	Конкурс рисунка «Летопись казацкую листая» среди 1 - 4 классов	2021	106	19	ОО № 3, 5, 6, 15, 17, 18, 21, 42, 43	ОО № 4
		2022	51	14	ОО № 43, 6, 21, 17, 15, 32, 10, 38, 42	
		2023	53	13	ОО № 6, 17, 43; Призеры: ОО №	ОО № 4

					10, 15, 21, 32, 38, 42.	
3.	Спартакиада по общей военной подготовке среди учащихся 5-10 классов	2020 заочная	30 команд	19	ОО № 1, 6, 9, 10, 14, 15, 17, 18, 32, 39	ОО № 4, 7, 20, 21, 30
		2021 заочная	32 команды	21	ОО № 6, 15, 17 Личный зачет: ОО № 5, 14, 18, 31, 42, 43	ОО № 20, 21, 30
		2022	32 команды	20	5 - 7 классы ОО № 6, 42, 31; 8 – 10 классы ОО № 6, 15, 17 Личный зачет: 14, 10, 32, 18, 43, 38, 30, 5	ОО № 1, 9, 21, 23
4.	Конкурса «Лихой казак Кубани!»	2020 заочный	16	16	ОО № 4, 15, 17	ОО № 1, 3, 5, 9, 21, 30
		2021 заочный	12	12	ОО № 15, 43 Отдельные конкурсы: № 18, 21	ОО № 20
		2022	500	19	ОО № 6, 43, 42; ОО № 18, 14, 21	ОО № 1
5.	Конкурс «Казачка Кубани» 8 – 10 классов	2020 заочный	17	17	ОО № 18, 20, 32	ОО № 1, 3, 5, 9, 21, 30
		2021 заочный	14	14	ОО № 6, 14, 15, 17, 34 Отдельные конкурсы: № 23, 32	ОО № 20
		2022	500	18	ОО № 6, 15, 17; ОО № 39, 34, 23	ОО № 1
6.	Финал конкурса «Казак и казачка Кубани»	2022	400	11	«Казачка Кубани» ОО № 6, 17, 34; «Казак Кубани» ОО № 6, 18	
6.	«Край казачий – родная земля!»	2021 заочный	1200	21	ОО № 5, 6, 14, 15, 17, 38	ОО № 3, 7, 30
		2022	500	19	ОО № 5, 15, 43, 14, 6	ОО № 4, 7, 10, 17, 20
		2023	500	21	ОО № 6, 15, 38, 43, 32, 39 ОО № 9, 14, 20, 17, 12	1, 10, 42
7.	Акция «Пасха в семье»	2020	25	12	-	-
		2021	27	15	-	-
		2022	21	10	-	-
8.	Муниципальный этап конкурса чтецов «Я	Онлайн 2021	75	21	ОО № 12, 17, 10	ОО № 4, 30, 31

	славлю Родину свою!»	Онлайн 2022	58	20	ОО № 6, 14, 15, 32, 17, 34, 38, 43	ОО № 4, 1, 20, 42
		2023	19	12	ОО № 4; ОО № 6, 18, 14, 43	
9.	Строевой смотр 5 – 10 казачьих классов	2021	1900	24	ОО № 14, 15, 17, 18,	-
		2022	1900	24	ОО № 17, 15, 18, 21, 6	-
		2023	1950	22	ОО № 17, 18; ОО № 32, 34, 43, 6	ОО № 30, 39
10.	Вокальный онлайн-конкурс «Пою свою историю Кубани»	2020	26	19	ОО № 15, 30, 42	ОО № 4, 5, 7, 9, 20, 21
		2021	24	15	ОО № 15, 17, 32	ОО № 1, 3, 4, 5, 7, 9, 21, 39, 42
11.	Полуфинал викторины «Мы с тобой – казаки!»	Онлайн 2021	180	18	ОО № 34	-
		Онлайн 2022	210	21	ОО № 15, 34	ОО № 1, 4
		2023	68 классов 2000	21	ОО № 23, 34, 15, 18, 32; ОО № 3	ОО № 4, 5
12.	Финал викторины «Мы с тобой – казаки!»	2023	90	7	ОО № 34, 32, 6	-
13.	Конкурс буклетов «Казачества традиции храним»	2021	23	23	ОО № 14, 15, 17, 18, 34, 39, 43	ОО № 7
14.	Конкурс декоративно-прикладного творчества среди учащихся классов казачьей направленности	2020	145	21	ОО № 3, 5, 6, 12, 14, 18, 21, 32, 42, 43.	ОО № 1, 4, 38
		2021	150	20	ОО № 5, 12, 21, 42 Призеры: ОО № 3, 6, 14, 15, 17, 18, 20, 23, 42, 43	ОО № 1, 4, 7, 30
15.	Заочный фотоконкурс «История современного казачества в лицах»	2021	46	16	ОО № 32, 6, 43, 17, 20, 38, ООШ № 14	ОО № 1, 7, 9, 10, 15, 21, 30, 42
		2022	23	7	ОО № 38, 14, 12	ОО № 1, 4, 7, 9, 10, 15, 17, 18, 21, 20, 23, 30, 31, 32, 34, 39, 42, 43
16.	Заочный конкурс творческих работ «Мой род казачий»	2021	18	18	ОО № 6, 17, 32, 43	ОО № 1, 3, 4, 7, 9, 30
		2022	8	8	ОО № 6, 32, 39	ОО № 1, 4, 7, 9, 10, 12,

						14, 15, 17, 20, 23, 31, 34, 38, 42
17.	Заочный конкурс «Народные игры»	2021	9	5 ДОУ; 3 ОО (№ 18, 32, 38)	ДОУ № 1, 30, 36	
18.	Районная тематическая площадка «Казачья доблесть» среди учащихся 4-9 казачьих классов	2021	1300 (52 класса)	23	-	-
		2022	700	17	-	-
19.	Юношеские казачьи спортивные игры	2022	80	8	ОО № 15, 21	-
20.	Поход «Тропа славы»	2022	310	20	-	-
21.	Районный строевой смотр-парад классов победителей строевого смотра 5 – 10 казачьих классов	2022	400	23	ОО № 15, 17, 18, 21	
		2023	300	24	ОО № 17, 32, 18	
ИТОГО		**2022 – 23 учебный год**	**7742**	**24 ОО**	**СОШ№ 15, 17, 6 Малокомплект-ные ОО: № 14, 18, 21, 34**	**ОО № 1, 4, 20**
	Региональные мероприятия					
1.	Конкурс «Лучший казачий класс»	2020	30	1	СОШ № 6 II место	-
		2021	30	2	МБОУ СОШ № 15, II место МКОУ ООШ № 14, лауреат	
2.	Всекубанский слет классов казачьей направленности и кадетских корпусов	2021	10	1	СОШ № 17 I место	-
		2022	10	1	СОШ № 17 Лауреат	-
		2023	10	1	МБОУ СОШ № 17 6 место	
3.	Онлайн - конкурс чтецов «Я славлю Родину свою!»	2021	1	1	СОШ № 17 I место	-
		2022	1	1	МКОУ ООШ № 34, лауреат	-
		Очный 2023	1	1	МАОУ СОШ № 4 - участник	
4.	Конкурс «Лучшая казачья школа»	2021	-	2	МКОУ ООШ№ 14, МБОУ СОШ № 32, участники	
5.	Всекубанский слет	2021	8	6	ОО № 6, 14, 15,	ОО № 21, 39

	«Атаманский резерв»				17, 32, 43 III место	
		2022	8	8	ОО № 6, 14, 15, 17, 21, 32, 39, 43	
6.	Региональная просветительская акция «Казачий диктант»	2020	1238	24	-	-
		2021	1263	24	-	-
		2023	1270	24	-	-
7	Участие в Липкинских поминовениях	2022	50	2	ОО № 6, 32	
8	Участие в форуме «Армия - 2022»	2022	25	1	ОО № 6	
9	Участие в торжественных мероприятиях, посвященных высадки казаков на Тамань	2022	25	1	ОО № 15	
10	Участие в Тиховских поминовениях	2023	56	1	ОО № 17	
ИТОГО		**2022 – 2023 уч. год**	**1437**	**24**	**ОО № 6, 15, 17, 32**	
Всероссийские мероприятия						
1.	Всероссийская патриотическая общественно-просветительская акция «Казачий диктант»	2021	200	24	-	-
		2022	1300	24		
		2023	1300	24		
2.	Всероссийский конкурс «Лучший казачий класс»	2022	50	2	Призеры - ОО № 15; Участники - ОО № 17	
ИТОГО		**2022 – 2023 уч. год**	**1350**	**24**	**6, 15, 17, 32**	

Лидерами на протяжении трех лет являются школы № 15, 17, 18, 6, 14. Повысился уровень организации казачьих классов в школах № 3, 5, 12, 23, 43. Низкий уровень участия в районных мероприятиях в школах № 1, 4, 20, 30.

Высокий уровень подготовки и участия на протяжении трех лет в краевых и всероссийских мероприятиях:

- **Всекубанский слет кадетских корпусов и классов казачьей направленности: 2**021 год – I место МБОУ СОШ № 17, 2022 год – лауреат МБОУ СОШ № 17, 2023 год - 6 место в общем зачете команда обучающихся 7-8 классов казачьей школы № 17 (в отдельных видах командного зачета: «Подтягивание на перекладине» и «Метание гранаты» заняли I место и в личном зачете I место в метании гранаты занял Цуба Артур, II место в подтягивании на перекладине занял Боровик Александр.).

- **Краевой слет «Атаманский резерв»** - самая многочисленная делегация, состоящая из атаманов казачьих школ: № 6, 14, 15, 17, 21, 32, 39, 43 (2020, 2021, 2022г.).

- **Краевой конкурс «Лучший казачий класс»**: 2020 год - II место МБОУ СОШ № 6; 2021 год - II место МБОУ СОШ №15, лауреат МКОУ ООШ № 14).

- **Всероссийский конкурс: «Лучший казачий класс»** - призеры учащиеся МБОУ СОШ № 15 (2022 г.).

С целью совершенствования организации работы классов казачьей направленности, ежегодно проводятся выездные проверки:

- тематическая, по вопросам организации работы классов казачьей направленности. На протяжении трех лет отмечен хороший уровень организации в школах: № 12 (Гикал Елизавета Алексеевна), № 14 (педагог - организатор Петренко Е. А.), № 15 (педагог - организатор Климкина Т.А), №18 (педагог - организатор Папина Н.С.), № 21 (педагог - организатор Гурская В.А.), № 43 (педагог - организатор Дульдий Г.А). Низкий уровень в школах 1, 4, 20, 30.

Ежегодно, в течение учебного года, работниками отдела казачества и народных традиций проводятся организационно-методические совещания и семинары в 2022 учебном году проводились в режиме видеоконференцсвязи по темам:

- «Планирование деятельности казачьих классов на 22 – 23 учебный год. Организация деятельности казачьих классов» - организационное совещание;

- ежемесячные совещания по организации и проведению районных мероприятий;

- семинар - практикум для педагогов по хореографии и педагогов – организаторов классов казачьей направленности. Своим опытом по подбору музыки, хореографических элементов и методиками постановки танца поделились педагог дополнительного образования Байдюк Ж.В., Буглак С.Р.;

- «Подведение итогов работы отдела за учебный год - организационно-методическое совещание».

Выводы:

1. Наблюдается ежегодная положительная динамика показателей количества учащихся казачьих классов, а также воспитанников групп дошкольных образовательных организаций.
2. Однако имеются проблемы, касающиеся качественных показателей обученности учащихся по истории казачества и уровня строевой подготовки.

Предложения:

1. Продолжить работу по контролю качества преподавания предметов в казачьих классах.
2. Рекомендовать руководителям ОО привлекать к преподаванию предметов в казачьих классах квалифицированных специалистов.
3. Продолжить работу по взаимодействию с атаманами и казаками-наставниками хуторских казачьих обществ.

4.4.3. «Абинск – территория туризма»

Одним из направлений работы учреждения «Дом детского творчества» является туристско-краеведческая.

В рамках реализации Программы развития детско-юношеского туризма «Абинск – территория туризма» на 2022-2023 учебный год педагогом-организатором и педагогами дополнительного образования была организована работа туристской направленности с учащимися в 24 школах района на базе 12 школа реализуются общеобразовательные общеразвивающие программы туристско-краеведческой направленности, количество обучающихся которых составило 446 человек.

Программа «Абинск - территория туризма» предполагает законченный круг мероприятий. Старт и подведение итогов за год проходит в рамках слета «Земля отцов - моя земля» в декабре или январе.

Программа развития направлена на решение ключевых проблем детско-юношеского туризма в Абинском районе, выявленных на основе комплексного анализа работы этой направленности, определения сильных и слабых сторон, возможности развития. Программа развития составлена с учетом приоритетов развития внутреннего туризма в рамках поставленных государством задач по развитию туристкой отрасли, одним из которых является развитие активных видов туризма путём широкого вовлечения подрастающего поколения.

Целью программы является модернизация системы детско-юношеского туризма в Абинском районе для развития массовой туристко-краеведческой и экскурсионной деятельности, как средства комплексного воспитания подрастающего поколения.

Основной задачей 2022-2023 учебный год являлось увеличение охвата учащихся походами, экскурсиями и мероприятиями. Для решения поставленной задачи использовались как уже традиционные мероприятия, так и участие в новых формах походной деятельности.

Работа педагогов заключается в организации проведения и участия учащихся в соревнованиях, олимпиадах, конкурсах, экспедициях, походах. Организацией районных мероприятий туристко-краеведческой направленности занимается педагог-организатор МБУ ДО «Дом детского творчества».

Количество участников массовых мероприятий по туристско-краеведческой деятельности за 2022-2023 учебный год составило 4489 человек. Из них 2677 участников мероприятий по формам туристско-краеведческой деятельности и 1812 учащихся участвующих в походах, туристических прогулках и экскурсиях.

Реализация программы производится в соответствии с планом районных мероприятий организуемых МБУ ДО «Дом детского творчества»:

№ п/п	Название мероприятия	Даты проведения	Количество участников
1	Участие в проекте при поддержки президентского гранта «Тропа бессмертия»	сентябрь - октябрь 2022	450
2	Велопробег, посвященный Всемирному дню туризма	27 сентября 2022	42
3	Соревнования по спортивному туризму по вязке узлов среди объединений МБУ ДО «Дом детского творчества»	15 октября 2022	24
4	Акция «Осенний сезон» (походы выходного дня, экскурсии и т.п.)	октябрь-ноябрь 2022	250
5	Районная олимпиада по природному краеведению	ноябрь 2022	624
6	Слет «Земля отцов – моя земля», подведение итогов работы 2022 года	декабрь 2022 - январь 2023	150
7	Конкурс «Знатоки родной природы» для учащихся 1-4 классов	14 января 2023 года	129
8	Онлайн-выставка «Зимний туризм» среди объединений МБУ ДО «Дом детского творчества»	31 января 2023	45
9	Районный конкурс рисунков «Что такое туризм».	17 февраля 2023	90
10	Онлайн-экскурсия в страну «Туризм».	февраль 2023	150
11	Конкурс сочинений «Как я пошел в поход».	28 февраля 2023	15

12	Первенство Абинского района по спортивному туризму на средствах передвижения велосипед	19 марта 2023	35
13	Час краеведения «Легенды родного района»	29 марта 2023	110
14	Районный конкурс бардовской и туристской песни «Струны души»	16 апрель 2023	50
15	Акция «Эстафетный поход»	апрель 2023	256
16	Игра «Испытай себя»	май 2023	80
17	Фото-конкурс «Экспедиция по местам боевой славы Абинского района»	с 1 по 15 мая 2023	25
Итого			2585
Муниципальные этапы краевых конкурсов			
18	Муниципальный этап краевого краеведческого конкурса «Кубань – многонациональный край»	январь – февраль 2023	15
19	Муниципальный этап краевого конкурса песни под гитару «Песня – спутница туриста»	сентябрь 2022	45
Итого			60
Краевые мероприятия			
20	Участие в туристическом слете педагогов Краснодарского края	23 – 25 сентября 2022	10
21	Участие в краевом фестивале юных туристов	14-17 сентября 2022	22
22	Первенство среди юношей и девушек и Чемпионате Краснодарского края на горных дистанциях	апрель 2023	18
Итого			

п/п	**Наименование**	**2021-2022**	**2022-2023**
1	Объединения туристко-краеведческой направленности	38	31
2	Учащиеся туристко-краеведческой направленности	582	446

Показатели охвата обучающихся упали в связи с отсутствием во многих образовательных организациях специалистов данной направленности. С целью изменения ситуации в течении года проводились обучающие семинары с педагогами школ.

№ п/п	**Уровень мероприятия**	**количество мероприятий**	**количество участников**	**количество победителей и призеров**
2021-2022				
1	Муниципальные	18	3089	256
2	Региональные	5	135	106
2022-2023				
1	Муниципальные	22	4345	264
2	Региональные	5	144	119

Показатели участия в плановых мероприятиях растут в сравнении с 2021-2022 учебным

годом количество участников выросло на 986обучающихся.

В течение всего года проводятся районные семинары для педагогов по темам: «Организация учебного процесса с объединением на начало учебного года» с рекомендациями по ведению документации педагога, диагностики образовательного уровня, «Реализация программы развития детско-юношеского туризма в Абинском районе 2022-2023 учебном году», «Итоги учебного года, выпуск групп на маршруты», «Установочный семинар – совещание для педагогов дополнительного образования», Практический семинар «Обеспечение безопасности при проведение походов со школьниками».

В 2022-2023 учебном году 4 педагога Абинского района начали обучение в краевой школе инструкторов детско-юношеского туризма. По итогам обучения каждый из педагогов должен принять участие в походе первой категории сложности и отруководить им. К следующему году уже ведется подготовка педагогов для краевой школы.

В состав туристко-краеведческой направленности помимо программ по пешеходному и спортивному туризму входят программы: «Юный археолог» и «Патриот-поиск» под руководством педагога дополнительного образования Пономарева Виктора Петровича.

В течение учебного года учащихся из этих объединений совершили множество походов, археологических разведок и экспедиций. Ребята совершают выходы на место падения советского истребителя в верховьях щели Кобецкого к юго-западу от Лесного озера. Ходят в археологические разведки в верховья реки Бугундырь. Проводят трудовой десант у памятного знака лётчику-истребителю младшему лейтенанту Алексею Алексеевичу Белостоцкому, который установлен на месте его гибели.

В этом году в план мероприятий вошло несколько новых мероприятий, одним из них стала Школа начальной туристкой подготовки. В силу погодных условий сроки её проведения были изменены с мая на август. В данном мероприятии ребята смогут получить первые знания и навыки пешеходного и спортивного туризма и узнать что же это за вид спорта.

Преобразовался и конкурс «Знатоки родной природы» для учащихся 1-4 классов. В этом году он прошёл в очном формате в виде викторины. Более 120 обучающихся приняли участие в данном конкурсе. Школам были разосланы презентации с заданиями и методические рекомендации по проведению конкурса.

Онлайн-выставка «Зимний туризм» стартовала в 2023 году тоже в новом формате. В сообществе ВК МБУ ДО «Дом детского творчества» в режиме онлайн ребятам было предложено присылать свои фото зимнего туризма. Все работы были размещены в сообществе. Затем победитель был определен наибольшим количеством лайков.

И ещё одно мероприятие в 2022-2023 учебном году превзошло все ожидания по уровню вовлеченности обучающихся. Районная туристическая игра «Испытай себя» состоялась 21 апреля на территории южной окраины г.Абинска. В этом году игра перешла из обычной онлайн-викторины в самые настоящее испытания. В игре приняло участие 8 команд из школ № 1, 3, 4, 9, 12, 38 и 39. Ребята, в том числе состоящие на различных видах учета, испытали себя на станциях:

- спортивный туризм и краеведение (Дом детского творчества);
- водный туризм (ОО «Юг-Актив»);
- пожарная часть (отдел надзорной деятельности и профилактической работы Абинского района);
- правоведение (отдел МВД России по Абинскому району);
-этафеты (отдел по делам молодежи);
-основы безопасности жизнедеятельности (ЦВР «Патриот»).

На каждой станции определились и были награждены победители.

В общем зачёте игры: 1 место - СОШ 38, 2 место - СОШ 12, 3 место - ООШ 39.

Каждый год итоговым мероприятием туристко-краеведческой направленности является слет «Земля отцов – моя земля». На слете подводятся итоги года, анализ деятельности, награждение призеров и победителей, а так же финальные районные конкурсы входящие в

программу слета:

- Конкурс стенгазет «Туризм в нашей школе»;
- Конкурс «Визитная карточка школьного музея (уголка боевой славы)»;
- Конкурс социального проекта;
- Районный заочный конкурс «Лучший маршрут 2022 года»;
- Конкурс фотографий «Ходили мы с товарищем…»;
- Конкурс краеведов;
- Конкурс туристской песни.

Итоги заочных конкурсов подводятся в декабре, а сам слет проходит в первые учебные дни января. Данное мероприятие является отличным методом стимуляции ребят к победам и участию в мероприятиях данного направления. Участие в нем приняли более 150 учащихся из 21 школы Абинского района, а кубком и грамотой за самое активное участие награждена школа №38.

Педагог дополнительного образования Дома детского творчества Слюсарь Сергей Анатольевич 27 апреля 2023 года стал лауреатом (призёром) регионального конкурса профессионального мастерства работников сферы дополнительного образования «Сердце отдаю детям» — 2023 год в номинации «Педагог дополнительного образования туристско-краеведческой направленности».

В конкурсных испытаниях Сергей Анатольевич показал умение применять образовательные и педагогические технологии, компетенции команд образования и проектной деятельности.

Походы, акции, экскурсии.

В течение всего учебного года ребята района ходят в походы, участвуют в акциях и экскурсиях. Объединения МБУ ДО «Дом детского творчества» регулярно учувствуют в учебно-тренировочных сборах и походах.

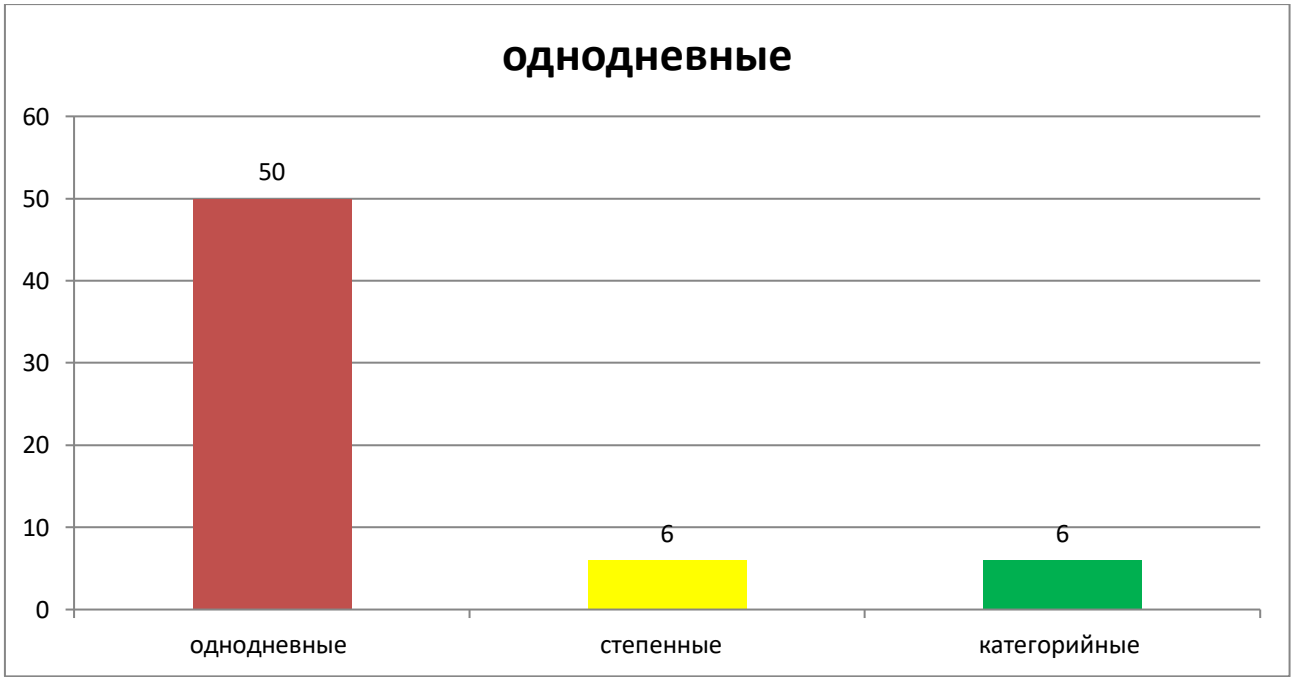

Детско-юношеский туризм в Абинском районе развивается во всех направлениях.

Под руководством педагога-организатора МБУ ДО «Дом детского творчества» Резниковой А.В в октябре 2022 года состоялся велопробег, посвящённый «Всемирному дню туризма» в котором поучаствовали 40 учащихся школ города Абинска. Стартовали ребята от центрального сквера и далее двигались по улице Мостостроителей в сопровождении сотрудников ОГИБДД до лесной дороги, завершился маршрут в лесной зоне окраины г.

Абинска у памятника морским пехотинцам.

Уже традиционной стала акция «Осенний сезон», в рамках которой в 2022 году поучаствовало 415 учащихся муниципального образования Абинский район, совершивших туристические прогулки и походы выходного дня.

А учащиеся школ 3, 4, 9, 15, 17, 38 и объединений МБУ ДО «Дом детского творчества» посетили такие места как: г. Шизе, ромашковую поляну, дольмены, «Чертов палец», «Шамбала», грязевой вулкан, родники ст. Шапсугской, памятники ВОВ в лесной зоне Абинского района.

В рамках районной акции «Эстафетный поход» ребята из школ района ходили в однодневные походы и походы выходного дня. А обучающиеся школы № 17 совершили поход первой категории сложности под руководством педагога дополнительного образования Третьякова А.Н.Сквозь дождь и грязь, двигаясь четко по маршруту, ребята посетили все контрольные точки и завершили поход в срок.

И самым крупным достижением в 2022 году стала разработка и реализация социального проекта «Тропа бессмертия», получившего поддержку Фонда президентских грантов. Главной идеей стало создание Тропы, которая объединяет два имеющихся и три новых памятных места в районе станицы Шапсугской. «Тропа бессмертия» является непрерывным комплексом мероприятий по увековечению памяти павших при защите Отечества в годы Великой Отечественной войны 1941-1945 г.г. и совершенствованию системы патриотического воспитания молодёжи,

С сентября 2022 года началась активная реализация проекта президентских грантов «Тропа бессмертия». Ребята всех общеобразовательных школ Абинского района (около 1000 человек) преодолели путь от Мемориала обороны в 1942 – 1943 гг. к поляне «Гортоп», далее к урочищу Поляна Смерти и урочище Скаженная Баба, а вышли к северной окраине ст. Шапсугской. Трек маршрута составил 11 км.

Соревнования.

Очные соревнования по спортивному туризму по вязке узлов среди объединений МБУ ДО "Дом детского творчества" стартовали в 2022-2023 учебном году впервые. Кто-то стал победителем, кто-то получил опыт, а кто-то даже выучил новые узлы. Победителями в старшей возрастной группе команда из СОШ №15 под руководством педагога дополнительного образования Резниковой А.В. В младшей возрастной группе учащиеся СОШ №3 под руководством педагога дополнительного образования Слюсаря С. А.

В рамках каникулярной занятости обучающихся 25 марта 2023 года в Центральном сквере г. Абинска состоялось первенство Абинского района по спортивному туризму на средствах передвижения «велосипед», посвящённое 80-ой годовщине освобождения станицы Абинской от немецко-фашистских захватчиков. Юные велосипедисты соревновались в фигурном вождении в личном и командном зачёте. Первенство проводилось в трёх возрастных категориях. Победителями в командном зачёте стали: 1 и 2 места (возрастная категория 11-12 лет) заняли команды СОШ № 38; 1 место (возрастная категория 13-14 лет) заняла команда МБУ ДО «Дом детского творчества» и обучающиеся СОШ № 15;2 место — команда СОШ № 1; 1 место (возрастная категория 15-16 лет) — команда СОШ № 30.

Ребята познакомились и проехали дистанции 1 класса "Фигурное вождение". Круг, змейка, ворота, стоп-линия и калия - это те этапы, которые необходимо было преодолеть без ошибок и наездов на маркировочные ленты.

Районные конкурсы.

В ноябре традиционно прошла олимпиада по природному краеведению, в которой в этом году приняло участие около 700 обучающихся Абинского района.

Начало второй половины 2022-2023 учебного года началось с конкурса сочинений «Как я пошел в поход». Конкурс только начинает набирать обороты, но уже сейчас можно сделать вывод, что он необходим для получения обратной связи.

В марте 2023 года состоялся районный (заочный) конкурс рисунков «Что такое

туризм?» среди учащихся образовательных организаций муниципального образования Абинский район. Творческую работу обучающиеся детских садов и школ предоставляли в виде рисунков в формате А4 по теме конкурса. Участие приняли ребята из садов: 10, 16, 39 и школ: 3, 4, 6, 7, 9, 17, 32, 38, 39, 42.Мы расширяем охват детей направлением туристко-краеведческим и данным конкурсом вовлекли в работу детей дошкольных образовательных учреждений. В конкурсе приняли участие более 60 мальчишек и девчонок.

В апреле 2023 года в районе проводился конкурс бардовской и туристской песни «Струны души». В конкурсе поучаствовали ребята из школ: 3,15,38,42 и Дом детского творчества. Ребята продемонстрировали свои вокальные и актерское навыки, исполняя туристические и бардовские песни.

С 1 по 11 мая 2022 года прошел фотоконкурс МБУ ДО "Дом детского творчества", посвящённый памяти Победы в ВОВ 1941-1945 годов "Экспедиция по местам боевой славы" для учащихся образовательных учреждений Абинского района. В конкурсе приняли участие ребята из 5 образовательных учреждений.

Муниципальные этапы краевых конкурсов.

Муниципальный этап краевого краеведческого конкурса "Кубань - многонациональный край" завершился в марте 2023 года. Ребята изучали историю родного края, традиции и культуру, представляли свои исследовательские работы с презентациями. В номинациях: "Родословие", "Этнография", "Культура и фольклор народов края" и "Роль традиционных конфессий в формировании гражданственности и патриотизма в разные исторические эпохи" победителями стали обучающиеся школ: 30, 32, 34, 38.

Муниципальный этап краевого конкурса песни под гитару «Песня – спутница туриста», завершившийся в сентябре 2022 года. К сожалению, участников было не так много, как хотелось бы (школы: 3, 15, 18, 21, 30, 42, 38).

Участие в краевых мероприятиях.

В краевом фестивале юных туристов приняли участие учащиеся объединений Дома детского творчества с 14 по 17 сентября 2022 года в х. Гуамка Апшеронского района. Из 500 спортсменов ребята заняли призовые места на велосипедной, горной и на пешеходной дистанциях. Всех призеров и победителей наградили медалями и грамотами, а командам подарили перчатки для велосипедных прогулок и спортивные коврики. В числе награжденных были Мальцев Егор, Городничий Максим, Резаев Виктор, Мельниченко-Бардадымов Виталий, Дубинский Ярослав, Леонов Ярослав, Стусь Александра, Попова Карина, Волосатова Марина, Пидулина Виталина, Гурская Дарья, Мельникова Софья.

В первенстве среди юношей и девушек и Чемпионате Краснодарского края на горных дистанциях, состоявшихся с 4 по 9 апреля в посёлке Планческая щель Северского района, обучающиеся объединения "Спортивный туризм "МБУ ДО "Дом Детского Творчества" педагогов дополнительного образования Слюсарь С.А. и Предко Ю.Ю. стали призерами: На Чемпионате на дистанции 4 класса: 2 место - связка Предко Юлия и Стусь Александра. На Первенстве на дистанции 2 класса: 2 место на дистанции-группа Тришечкин Иван; группа Тришечкина Злата и Белая Кира; 3 место на дистанции-группа Резаев Виктор, Стребков Иван, Симоненко Вячеслав и Турапкин Никита.

Учащиеся Дома детского творчества объединения "Спортивный туризм" педагога дополнительного образования Слюсарь С.А. вернулись с медалями с Краевых соревнований по спортивному туризму на пешеходных дистанциях памяти Николая Хнаева, которые прошли 12 марта 2023 года в Северском районе, пгт. Афипский. На дистанции 3 класса: 2 место заняла связка - Рубанова Александра, Стусь Александра. На дистанции 2 класса: 2 место в личном зачёте - Рубанова Александра; 2 место заняла связка - Рубанова Александра, Стусь Александра; 3 место заняла связка - Дубинский Ярослав, Стрелов Александр; 3 место в личном зачёте - Дубинский Ярослав, Стрелов Александр.

Удачно ребята выступили на Чемпионате и Первенстве Южного федерального округа по спортивному туризму и на пешеходных дистанциях с 23 по 26 февраля 2023 года в г. Камышин, Волгоградская область. В дисциплине: "дистанция-пешеходная-группа"

Первенства победили и выполнили норматив Кандидата в Мастера Спорта России. В командном зачёте одержали победу в Чемпионате.

В Международной день гор прошли Кубок края (финал) и Краевые соревнования по спортивному туризму на пешеходных дистанциях "Кубанская зима", в с/к Лидер, г. Славянск-на-Кубани. В соревнованиях приняли участие 220 спортсменов из 11 муниципалитетов. В соревнованиях приняли участие обучающиеся объединений "Спортивный туризм" МБУ ДО "Дом Детского Творчества" педагогов Слюсарь С.А. и Предко Ю.Ю. Победителями и призерами стали: в Кубке на дистанции 2 класса:1 место на дистанции-пешеходная-связка: Стрелов Александр, Галкин Виталий, 2 место на дистанции-пешеходная: Стрелов Александр,3 место на дистанции-пешеходная: Галкин Виталий; в Кубке на дистанции 3 класса: 2 место на дистанции-пешеходная: Предко Юлия (самостоятельно)2 место на дистанции-пешеходная-связка: Предко Юлия, Стусь Александра. .В Краевых на дистанции 2 класса:2 место на дистанции-пешеходная-связка: Рубанова Александра, Сулейманова Елизавета (педагог Слюсарь С.А.)3 место на дистанции-пешеходная: Рубанова Александра. В общекомандном зачете Кубка края (финал): кубок за 1 место среди мужчин на дистанции 2 класса, кубок за 3 место среди женщин на дистанции 3 класса.

Педагогический состав также участвует в краевых соревнованиях. В туристском слете педагогов Краснодарского края в пос. Планческая Щель Северского район приняли участие 14 муниципальных образований. С 23 по 25 сентября педагоги МБУ ДО «Дом детского творчества» отстаивали честь Абинского района на различных спортивных и конкурсных видах программы слета. В состав команды вошли: Слюсарь Сергей, Корякин Владислав, Крикленко Владимир, Предко Юлия – спортивный состав; Резникова Анастасия, Павлоградская Светлана, Сарвартдинова Ирина, Сарвартдинов Григорий – организационный состав команды. На велосипедной дистанции 1 место в командном зачете. На контрольно-туристском маршруте 1 место. На ориентировании в личном зачете 1 место у Слюсаря Сергея. На пешеходной дистанции 2 место. В конкурсе стенгазет 2 место. В конкурсе «Вязка узлов» 1 место. И в итоге команда Абинского района подтвердила звание чемпиона и второй год подряд в общекомандном зачете заняла 1 место.

22 декабря 2022 года в историческом парке «Россия – Моя история» ГБУ «Центр туризма и экскурсий» КК провел ежегодный краевой форум «Кубанская кругосветка 2022» в рамках Форума подведены итоги работы в сфере детско-юношеского туризма за год. На официальной церемонии были награждены наши ребята и педагоги:

В Чемпионате Краснодарского края на пешеходных маршрутах: победителями стали Литвинов Дмитрий, Слюсарь Сергей, Дубинский Ярослав, Мальцев Егор, Гурская Дарья, Сулейманова Елизавета.

В Первенстве Краснодарского края на пешеходных маршрутах победителями стали Слюсарь Сергей, Литвинов Дмитрий, Дубинский Ярослав, Гурская Дарья, Сулейманова Елизавета, Корякин Владислав, Городничий Максим, Востропятов Ярослав, Симоненко Вячеслав, Резаев Виктор.

В краевом конкурсе «Моя высота»: в номинации "Быстрее, выше, сильнее!" по количеству медалей по спортивному туризму за год победителем стал Мальцев Егор, а второе место занял Дубинский Ярослав; в номинации «Вертикаль» (по суммарному набору высоты за год) и в номинации «Путь длинною в год» (по суммарной протяженности походов за год) победителем стал Слюсарь С.А.

Слюсарь С.А. в краевом конкурсе туристских походов и экспедиций обучающихся: в номинациях пешеходный поход 1-2 категории сложности стал победителем, в номинации пешеходный поход 3-4 категории сложности занял второе место и в номинации степенной поход, поход выходного дня - второе место.

Почетной грамотой администрации Краснодарского края награжден Усенко Ф.В.

Благодарностью министерства образование и науки Краснодарского края награжден Слюсарь С.А.

Благодарностью ГБУ «Центр туризма и экскурсии» КК награжден Третьяков А.Н.

Грамотой ГБУ "Центр туризма и экскурсии" КК награждены Сарвартдинов Г.И., Усенко Ф.В.

Повышение квалификации.

Педагоги Абинского района, Резникова Анастасия Викторовна и Сарвартдинов Григорий Игоревич, с 6 по 8 апреля приняли участие в краевом практическом семинаре для руководителей туристских групп в районе ст. Шапсугской. А педагоги Третьяков Андрей Николаевич и Усенко Федор Васильевич выступили в виде инструкторов семинара.

Семинар организаторов детско-юношеского туризма состоялся в государственном бюджетном учреждении «Центр туризма и экскурсий» Краснодарского края 10 февраля 2023 года. На нем присутствовали организаторы всех районов края, в том числе и педагоги Абинского района: Резникова А.В., Третьяков А.Н, Усенко Ф.В. Педагог-организатор МБУ ДО «Дом детского творчества» Резникова А.В. выступила не только в роли слушателя, но с докладом по теме «Финансирование, организация и проведение массовых туристических мероприятий». По окончанию семинара был проведен итоговый online тест, на котором наши педагоги вошли в пятёрку лидеров.

Выводы:

Не все цели достигнуты, но главный показатель работы – увеличение охвата учащихся походами и экскурсиями – выполнен.

Приоритетным направлением работы в 2023-2024 году остается мотивация педагогических работников.

Ощущается нехватка квалифицированного педагогическо– тренерского состава. И технического оборудования. Сформированы списки для обучения в краевой школе инструкторов детско-юношеского туризма. Будет составлена сметная документация на приобретение оборудования.

4.4.4. Поддержка и развитие одаренных детей в муниципальном образовании Абинский район

Работа с одаренными детьми в Абинском районе строиться на основе муниципальной программы «О поддержке и развитии одаренных детей в муниципальном образовании Абинский район на 2021-2025 годы», утвержденной приказом управления образования администрации муниципального образования Абинский район от 7 февраля 2023 г. № 105 (в новой редакции).

Согласно программе работа с одаренными детьми предполагает выявление, развитие и поддержку талантливых обучающихся.

Выявление талантливых обучающихся реализуется посредством участия детей в олимпиадах, соревнованиях и конкурсах различного уровня, входящих в Федеральный и Региональный перечень олимпиад и интеллектуальных и творческих конкурсов, который обновляется и публикуется на сайте Центра развития одаренности и официальном сайте ДДТ в разделе «Олимпиады».

Самым масштабным из мероприятий является Всероссийская олимпиада школьников (далее – ВсОШ), которая проходит по 24 предметам и продолжается с сентября по март, включительно. Олимпиада проходит в несколько этапов.

Школьный этап олимпиады в 2022-2023 учебном году прошел во всех образовательных организациях Абинского района по 20 предметам среди обучающихся 4-11 классов.

Показатель массовости участия в 2022 году составил 80 % (2021-2022 учебный год 82,4 %). Несмотря на снижение показателя массовости в 2022-2023 учебном году, число участий обучающихся возросло - 19288 учащихся.

Задача на следующий год: сохранить показатель массовости участников на уровне 82 % и увеличить показатель результативности.

Количество участников, победителей и призеров школьного этапа ВсОШ за три учебных года в муниципальном образовании Абинский район

Таблица 1

Учебный год	Количество участников	Количество победителей и призеров
2020-2021	17456	2871
2021- 2022	18020	3172
2022- 2023	19288	3224

Самыми массовыми олимпиадами на школьном этапе стали олимпиада по математике – 2439 и русскому языку – 2017. Меньше всего приняли участие по немецкому языку (36), астрономии (177), химии (258).

Наибольшее количество участий на школьном этапе олимпиады отмечено у школ 10, 1,4,15, 5. В процентом отношении количества участий в школьном этапе олимпиады к общему количеству обучающихся (7-11 классов) наибольший коэффициент у школ: 34,10, 21, 20,7. Наименьший коэффициент – у школ: 17,38, 3,9,23.

На основании протоколов школьного этапа всероссийской предметной олимпиады школьников на муниципальный этап олимпиады были приглашены обучающиеся 7-11 классов, набравших проходные баллы по каждому образовательному предмету.

Муниципальный этап олимпиады проходил на платформе «Цифровое образование» по 20 общеобразовательным предметам с использованием информационно-коммуникативных технологий на базе образовательных организаций района. По пяти предметам (технология, основы безопасности жизнедеятельности, физическая культура, литература и история) олимпиада проходила в два этапа (практический и теоретический тур).

Общее количество участников муниципального этапа всероссийской олимпиады школьников возросло по сравнению с 2021-2022 учебным годом, в процентном отношении доля участников муниципального этапа олимпиады, от общего количества обучающихся выросла на 3,2 %.

Количество участников, победителей и призеров муниципального этапа ВсОШ за три учебных года в муниципальном образовании Абинский район

Таблица 2

Учебный год	Количество участников	Количество победителей и призеров
2020-2021	772	220
2021- 2022	853	230
2022- 2023	1054	264

Школы лидеры по количеству участников олимпиады: МАОУ СОШ 4, МБОУ СОШ № 1, МБОУ СОШ № 38, МБОУ СОШ № 42, МБОУ СОШ № 17. Вместе с тем при расчете доли участников муниципального этапа в соотношении к общему числу обучающихся 7-11 классов лидерами стали: МБОУ СОШ № 20. МБОУ СОШ № 32, МБОУ СОШ № 12, МБОУ СОШ № 7, МАОУ СОШ № 4.

Самый низкий рейтинг учащихся, принявших участие в муниципальном этапе олимпиады: МБОУ СОШ № 9, МБОУ СОШ № 6, МБОУ СОШ № 3, МБОУ СОШ № 14, МБОУ СОШ № 31.

Единственная школа, которая не приняла участие в муниципальном этапе олимпиады СОШ № 23.

По итогам муниципального этапа победителями и призерами стали 264 обучающихся (410 грамот).

Наибольшее количество победителей и призеров муниципального этапа в МАОУ СОШ № 4, МБОУ СОШ № 38, МБОУ СОШ № 42, МБОУ СОШ № 1, МБОУ СОШ № 17.

В процентном отношении самыми эффективными стали команды школ: МБОУ СОШ 42, МБОУ СОШ № 30, БОУ СОШ № 38, МКОУ ООШ № 39, МКОУ ООШ № 21, МБОУ СОШ № 1, МБОУ СОШ № 17.

Школы, которые отметились низкой эффективностью участия: МКОУ ООШ № 7, МБОУ СОШ № 9, МКОУ ООШ № 14, МБОУ СОШ № 32, МБОУ СОШ № 12.

Необходимые для участия в региональном этапе всероссийской олимпиады в 2022 году набрали 21 участник (22 участия), что на 4 участия больше чем в прошлом учебном году.

Количество участников, победителей и призеров регионального этапа ВсОШ за три учебных года в муниципальном образовании Абинский район

Таблица 3

Учебный год	Количество участников	Количество победителей и призеров
2020-2021	22	2
2021- 2022	19	3
2022- 2023	21	5

Региональный этап олимпиады прошел по 10-ти образовательным предметам (литература, физика, химия, основы безопасности жизнедеятельности, информатика, физическая культура, технология, право и математика, искусство (МХК) на базе МБОУ СОШ № 42, 38 и 4.

В региональном этапе всероссийской олимпиады школьников приняли участие учащиеся 9-11 классов из МАОУ СОШ № 4, МБОУ СОШ № 38, МБОУ СОШ № 30, МБОУ СОШ № 20, МБОУ СОШ № 32, МБОУ СОШ № 17, МБОУ СОШ № 5, МБОУ СОШ № 42.

Наибольшее количество участников олимпиады, набравших необходимое количество балов для прохождения в региональный тур, среди учащихся МБОУ СОШ № 42, МБОУ СОШ № 30. Вместе с тем, призеров и победителей среди обучающихся этих школ нет.

Явка участников регионального этапа составила 100% от общего числа приглашенных. Обучающихся, не справившихся с заданиями и получивших 0 баллов среди участников Абинского района нет.

Призерами регионального этапа ВсОШ в 2022-2023 учебном году стали:

По химии – Кабардиади Артем МАОУ СОШ № 4 – педагог-наставник Садайло Э.В.

По литературе – Пилич Кира МБОУ СОШ № 38 – педагог-наставник Соломатина Е.П., Блинцовская Диана МАОУ СОШ № 4 – педагог-наставник Гаврилова С.И.

По ОБЖ – Плевако Злата МБОУ СОШ № 5, педагог-наставник Ткачев В.Е.

По Технологии – Щербаков Стефан, МБОУ СОШ № 38 – педагог-наставник Цацаниди П.О.

Эффективность участия школьников Абинского района в региональном этапе ВсОШ – 22,72 %.

Эффективность участия обучающихся общеобразовательных организаций Абинского района в региональном этапе ВсОШ за три учебных года

Таблица 4

Учебный год	Количество участников	Количество победителей и призеров	Эффективность участия (%)
2020-2021	22	2	9,1

2021- 2022	19	3	15,8
2022- 2023	21	5	22,7

Обучающиеся восьмых классов, ставшие победителями и призерами муниципального этапа ВсОШ были приглашены для участия в Кубанской олимпиаде восьмиклассников. В 2023 году в Кубанской олимпиаде восьмиклассников приняли участие 41 учащийся Абинского района по восьми общеобразовательным предметам.

По итогам региональной олимпиады восьмиклассников победителями и призерами стали 6 обучающихся (8 участий) по 7 предметам:

литература – победитель – Севрюкова Алиса, обучающаяся 8 класса МАОУ СОШ № 4;

история – призер – Казачек Дарья, обучающаяся 8 класс МБОУ СОШ № 5;

биология – призер – Котик Ульяна, обучающаяся 8 класса МБОУ СОШ № 38;

литература – призер – Лукаш Дарья, обучающаяся 8 класса МАОУ СОШ № 4;

русский язык – призеры – Лукаш Дарья и Нижегородов Иван, обучающиеся 8 класса МАОУ СОШ № 4;

химия – призер - Павлоградский Петр, обучающийся 8 класса МБОУ СОШ № 1;

математика – призер – Нижегородов Иван, обучающийся МАОУ СОШ № 4.

Показатель результативности участия в Кубанской олимпиаде восьмиклассников составил 17 % от общего числа участников (на 10 % больше, чем в предыдущем году).

5 призеров олимпиады были приглашены ЦРО для участия в профильной смене «Интеллектуал Кубани», которая проходила в Анапе в июне.

Данные о достижениях обучающихся, ставших победителями и призёрами олимпиад и конкурсов, в том числе и муниципального и регионального этапа ВсОШ были объединены в муниципальный банк одаренных детей Абинского района.

В рамках развития одаренности, обучающиеся Абинского района, в 2022-2023 учебном году проходили обучение в рамках Заочных курсов «ЮНИОР» и дистанционных курсов «Интеллектуал». Обучение прошли 30 обучающихся района из общеобразовательных организаций района (МБОУ СОШ № 3, МАОУ СОШ № 4, МБОУ СОШ № 5, МБОУ СОШ № 38,МКОУ ООШ № 34,МКОУ СОШ № 39, МБОУ СОШ № 30, МБОУ СОШ № 32, МБОУ СОШ № 42.

Кроме того, в рамках реализации региональной концепции развития талантливых детей ЦРО проводил профильные смены «Интеллектуальная весна», «Научные курсы, в рамках которых порядка 375 одаренных обучающихся 5-8 классов (МБОУ СОШ1, МБОУ СОШ № 3, МАОУ СОШ № 4, МБОУ СОШ № 5, МБОУ СОШ № 12, МБОУ СОШ № 15, МБОУ СОШ № 17, МБОУ СОШ № 30, МБОУ СОШ № 32, МБОУ СОШ № 38, МБОУ СОШ № 42,МКОУ СОШ № 34) прошли обучение по программам подготовки к ВСОШ. В обучении приняли участие обучающиеся школ:.

Также на базе ДДТ работала «Школа одаренности», рамках которой проводились занятия по подготовке к ВсОШпо двум направлениям: английский язык и право. На программы обучения в данном направлении зачислены обучающиеся общеобразовательных организаций: МБОУ СОШ № 1,МБОУ СОШ № 3, МАОУ СОШ № 4, МБОУ СОШ № 5, МБОУ СОШ № 17, МБОУ СОШ № 38, МБОУ СОШ № 42, МБОУ СОШ № 43.

Вместе с тем, обучающиеся МБОУ СОШ № 6, МБОУ СОШ № 9, МБОУ СОШ № 20, МБОУ СОШ № 10, МКОУ ООШ № 7, МКОУ ООШ № 14, МКОУ СОШ № 18, МКОУ ООШ № 21, МКОУ ООШ № 23 не приняли участие ни в одном из вышеназванных образовательных проектов.

В общеобразовательных организациях Абинского района на обучающихся, проявивших себя в интеллектуальных олимпиадах и конкурсах муниципального и регионального уровня составлены индивидуальные образовательные маршруты для сопровождения обучающихся при подготовке к муниципальному и региональному этап ВсОШ.

Поддержка одаренных детей ежегодно осуществляется на федеральном, региональном и муниципальном уровнях. Для участия в данных программах необходимо результативное участие в перечневых мероприятиях и своевременное представление полного пакета документов организаторам конкурсного отбора.

В 2022-2023 учебном году на ежегодную премию губернатора выпускникам, проявившим выдающиеся способности и поступившим в образовательные организации высшего образования, расположенные на территории Краснодарского края, на приоритетные для экономики Краснодарского края направления подготовки претендовали 4 выпускника. Три выпускника (Шахмаева Виктория, выпускница МБОУ СОШ № 43, Росляк Анастасия, выпускница МБОУ СОШ № 30 и Храмова Елизавета, выпускница МБОУ СОШ № 5) получили премию губернатора в размере 20000 рублей.

В 2022-2023 учебном году по инициативе главы Абинского района Вячеслава Иванова Совет муниципального образования принял решение о проведении ежегодного отбора и направления талантливых и одаренных детей муниципального образования Абинский район в детские оздоровительные лагеря. В отборе приняли участие 78 обучающихся общеобразовательных организаций района, в возрасте с 11 до 15 лет, проявивших способности в направлении наука и образование, физкультура и спорт, искусство. По итогам конкурсного отбора определен список детей, направляемых в детский оздоровительный лагерь. С 30 мая по 19 июня делегация одаренных детей Абинского района в составе: Красавина Дарья (МБОУ СОШ № 5), Магеррамова Элина, Ефремова Вероника, Борейко Надежда (МБОУ № 38), Задорожняя Анастасия (МБОУ СОШ № 17), Чарыкова Снежана (МБОУ СОШ № 1), Самонова Дарья (МБОУ СОШ № 3) прошли обучение в ВДЦ «Орленок» в лагере «Стремительный» по дополнительной программе «Театральный квартал «Жизнь в искусстве».

Выводы и предложения:

Подводя итоги проведения работы с одаренными детьми хочется отметить позитивную динамику в эффективности участия обучающихся в муниципальном и региональном этапах ВсОШ олимпиады.

Вместе с тем, при анализе результатов работы выявлены следующие проблемы:

по-прежнему отмечается низкая мотивация к участию в Олимпиаде учителей-предметников и, как следствие, низкая мотивация у учащихся;

неосведомленность детей и родителей об особенностях проведения олимпиад и конкурсов;

результаты олимпиады еще раз показали необходимость планомерной подготовки учащихся 5-11 классов к олимпиадам через факультативы, элективные курсы, кружки и пр.;

низкий процент участия детей с ОВЗ в олимпиадах и конкурсах;

низкий процент учителей, которые прошли курсы повышения квалификации в области выявления, развития и поддержки талантливых детей и молодежи.

Для решения выявленных проблем, необходимо решить следующие задачи:

– продолжать работу по увеличению количества обучающихся, принимающих участие в ВсОШ на школьном этапе, в том числе детей с ОВЗ;

– повышать мотивацию педагогов и детей для участия в олимпиадах и конкурсах;

– публиковать на официальных сайтах ОО, социальных сетях и мессенджерах информацию о предстоящих конкурсах. Размещать актуальную информацию на стендах школы. Примером может служить ОО № 38 и 5, на стендах которых в коридорах школы располагается актуальная исчерпывающая информация о графике олимпиады и ее результатах.

– активнее использовать возможности обучающих семинаров и заочных курсов Центра развития одаренности, центра «Сириус.Курсы» для подготовки учителей и обучающихся к ВсОШ 2023-2024 гг;

– принимать активное участие в конкурсах и отборах для получения федеральной, региональной и муниципальной поддержки талантливых детей и молодежи (гранты, премия, путевки и т.д.);

– обеспечивать информационную безопасность в процессе проведения ВсОШ, для обеспечения достоверности и объективности результатов;

– организовать работу муниципального центра выявления, развития и поддержки талантливых детей и молодежи.

В каждой образовательной организации необходимо сформировать:

– реестр участия обучающихся школы в мероприятиях федерального и регионального перечня, вести учет участников, призеров и победителей этих мероприятий;

– школьный банк одаренных детей и их наставников, который ежегодно в мае необходимо передавать в ДДТ для формирования муниципального банка одаренных детей;

– план дополнительных занятий с одаренными детьми по подготовке к участию в олимпиадах;

– индивидуальный образовательный маршрут для обучающихся, ставших участниками и призерами регионального этапа, победителями и призерами муниципального этапа ВсОШс целью эффективной подготовки к ВсОШ в 2023-2023 учебном году.

4.4.5. Физкультурно-спортивная направленность

МБУ ДО «Дом детского творчества» является организатором муниципального этапа краевых спортивно-массовых мероприятий.

Основными организационными формами физкультурно-спортивной внеурочной деятельности в 2022-2023 учебном году являются занятия в спортивных кружках и секциях, участие в спортивных соревнованиях, физкультурных праздниках, акциях, конкурсах, фестивалях.

Основные задачи организации внеурочной деятельности с обучающимися:

– укрепление здоровья обучающихся;

– развивитие интереса к подвижным играм, участию в спортивных соревнованиях;

– привлечение максимального количества обучающихся к регулярным занятиям физической культурой и спортом и сдаче норм ВФСК «ГТО»;

– Охват обучающихся занятиями физической культуры и спортом с учетом посещения учреждений дополнительного образования стабилен в течении двух лет и по итогам года составил 96,6 % (в 2022 г. – 96%).

Обучающиеся муниципального образования Абинский район принимают активное участие в краевых и Всероссийских проектах

Период реализации	Реализуемые проекты	Количество школ участников	Общий охват участников проекта
2017-2023 г.	Всероссийский проект «Шахматы в школе»	24	2065
2018-2023 г.	Всероссийский проект «Самбо в школу»	15	6225
2007-2023	«Школьный спортивный клуб»	24	3137
2016-2023 г.	Проект благотворительный фонд «Я расту со спортом» (СОШ № 30)	1	30
2008-2023 г.	Краевая программа «Физкультура каждый день» (СОШ № 30)	1	242
2022-2023 г.	Всероссийский проект «Футбол в школе» (СОШ № 5)	1	114
2022-2023 г.	Всероссийский проект "Красная машина. Хоккей в школу" ("Фролбол") (МБОУ СОШ № 15)	1	234

Охват школьников, участвующих в проекте «Шахматы в школе», в рамках внеурочной деятельности – **1014** человек, в рамках школьного спортивного клуба – **1051** человек. Всего охват учащихся на начало 2022-2023 учебного года составил **2065** человек.

В настоящее время в Абинском районе из 24 общеобразовательных организаций 15 являются участниками Всероссийского проекта «Самбо в школу» (с сентября 2018 года - три (1, 6, 31) , с сентября 2019 года в проект - четыре (10,12, 42, 3), с сентября 2020 года - 7 школ (5, 9, 14, 17, 18, 20, 32, 38).

Созданы все условия для успешной реализации данного проекта:

- 45 педагогических работников прошли обучение по программам повышения квалификации за период реализации Проекта самбо с 2018 по 2022 год;
- борцовскими коврами оснащены все общеобразовательные организации, участвующие в Проекте самбо.

Охват школьников, участвующих в проекте «Самбо в школу»:

- в рамках 3 урока предмета «Физическая культура» - **2441** человек;
- в рамках модуля «Самбо», предмета «Физическая культура» – **558** человек;
- в рамках внеурочной деятельности – **2595** человек;
- в рамках дополнительного образования (ШСК, секции) - **726** человек.

Всего охват учащихся в общеобразовательных организациях в 2022-2023 учебном году составляет 6225 человек, из них: 2928 чел. – на уровне начального общего образования, 3217 чел. – на уровне основного образования, 175 чел. – на уровне среднего общего образования).

Дополнительным ресурсом развития Проекта самбо является работа инструкторов по спорту во внеурочное время с обучающимися общеобразовательных организаций.

В 7 школах проект реализуется в рамках работы спортивных секций от спортивных школ «Юность» и «Спартак» с привлечением инструкторов по спорту.

С сентября 2022 года в общеобразовательных организациях, реализующих проект «Самбо в школу», реализуется программа **наставничества.** Два квалифицированных специалиста по виду единоборств (самбо) участвуют в реализации программы наставничества во всех 15 общеобразовательных организациях.

В целях обмена опытом между участниками проекта, объединение педагогического сообщества, представителей государственной власти и лидеров гражданского общества для развития и популяризации самбо, реализации Всероссийского проекта «Самбо – в школу!» и федерального партийного проекта «Za Самбо» педагоги и наставники, работающие в программе «Самбо в школу» в общеобразовательных организациях Абинского района принимают участие в краевых форумах и мастер-классах.

С 1 сентября 2022 года в МБОУ СОШ № 5 внедрен Всероссийский проект «Футбол в школе». Проект реализуется в рамках учебного предмета «Физическая культура» (99 чел.) и в рамках деятельности школьного спортивного клуба (15 чел.). Всего – **114** чел.

На основании вхождения во Всероссийский проект "Красная машина. Хоккей в школу" (далее - "Фролбол") с целью популяризации и продвижения вида спорта хоккей, а также увеличения численности детей и молодежи систематически занимающихся "Фролболом" МБОУ СОШ № 15 с 1 сентября 2022 года вступила в проект, с охватом обучающихся **234** чел.

Во всех 24 общеобразовательных организациях работают школьные спортивные клубы, в рамках которых проведены ряд мероприятий школьного этапа и организованы участия муниципального и регионального этапов. В школьных спортивных клубах функционируют 161 спортивных секций по 20 видам спорта. Охват учащихся в секциях школьных спортивных клубов в общеобразовательных организациях составляет **3137** человек.

В течение учебного года проведены соревнования школьного и муниципального этапов:

1. XIV Всекубанская спартакиада «Спортивные надежды Кубани»;
2. Спортивные игры школьников «Президентские спортивные игры»;
3. Спортивные соревнования школьников «Президентские состязания»;
4. Турнир по баскетболу «Локобаскет - Школьная лига» и др.

Решая задачу по привлечению детей к систематическим занятиям физической культурой, в 2022 – 2023 учебном году проведено **50** соревнований муниципального этапа, 1 вид соревнований краевого зонального этапа (Локобаскет – Школьная лига), организовано участие в **44** соревнованиях краевого уровня. Ключевыми внеурочными спортивными мероприятиями является школьный этап вышеназванных соревнований.

Наиболее приоритетным и самым массовым спортивным мероприятием является Всекубанская спартакиада учащихся «Спортивные надежды Кубани», которая включает в себя 37 видов соревнований. Соревнования проводятся в 5 этапов (школьный, муниципальный, зональный, полуфинальный, финальный). Участниками спартакиады являются учащиеся 1 - 11 классов. В рамках Всекубанской спартакиады среди учащихся общеобразовательных организаций «Спортивные надежды Кубани» проводятся соревнования по: мини-футболу, гандболу, баскетболу, волейболу, настольный теннису, «Веселым стартам», спортивный туризм.

В 2022-2023 учебном году Всекубанская спартакиада возобновилась после долгого перерыва в связи с введением режима ограничительных мероприятий, и прошла в 14 раз. Общее количество обучающихся в общеобразовательных организациях муниципального образования Абинский район - 11987 чел., из них приняли участие в школьных соревнованиях спартакиады - 10428, что составляет 87 %, в муниципальных соревнованиях – 1917, что составляет 16 %.

По итогам муниципального этапа XIV Всекубанской спартакиады «Спортивные надежды Кубани» в пятёрку лучших вошли следующие общеобразовательные организации: МБОУ СОШ № 17 – 1 место (учителя: Квашина З.В., Дзебоев В.Р.), МБОУ СОШ № 6 – 2 место (учителя: Половой Р.Н., Сарксян Э.Н.)), МАОУ СОШ № 4 - 3 место (учителя: Малый С.С., Юльева О.Н.), МБОУ СОШ № 5 – 4 место (учителя: Агапова Е.В., Ткачев В.С.), МБОУ СОШ № 12 – 5 место (учителя: Сидоренко Е.Г.).

В рамках общего зачета по итогам Всекубанской спартакиады:

I место –МБОУ СОШ № 17
II место – МАОУ СОШ № 4
III место – МБОУ СОШ № 6

В течение пяти последних лет в пятерку лидирующих общеобразовательных организаций вошли ОО № 4, 5, 6, 17, 38. Одной из задач на 2022-2023 учебный год стояло - повышение уровня участия обучающихся прикубанской зоны в районных соревнованиях. В этом году учащиеся прикубанской зоны повысив уровень участия заняли пятое место по итогам Всекубанской спартакиады учащихся «Спортивные надежды Кубани».

В 2022-2023 учебном году организованы и проведены «Президентские спортивные игры», в которых приняло участие 5828 человек (84,54 % от общего числа обучающихся 5-11 классов), что почти на 600 человек больше по сравнению с 2019-2020 учебным годом. «Президентские состязания», в которых в 2022 - 2023 учебном году приняло участие 9597 детей и подростков, что составило 80,47% от общего числа обучающихся 1-11 классов, что на 800 человек больше по сравнению с 2019-2020 учебным годом. В 2020-2021 и 2021-2022 учебных годах «Президентские спортивные игры» и «Президентские состязания» проходили в дистанционном формате.

Муниципальный этап краевых соревнований «Чудо-шашки» среди сборных команд общеобразовательных организаций прошел в марте 2023 года на базе МБУ СШ «Юность». В соревнованиях приняли участие команды школ №№ 1, 3, 6, 12, 30, 31, 42 и 43 в возрасте 14 лет и моложе. Самые умелые стали победителями и призерами соревнований: школа № 6 – I место, школа № 12 – II место, школа № 42 – III место.

Также, в марте состоялся муниципальный этап краевых соревнований по шахматам «Белая ладья» среди сборных команд общеобразовательных организаций в возрасте 14 лет и моложе. В соревнованиях приняли участие 12 команд из школ №№ 1, 3, 5, 6, 9, 12,17, 30, 31, 32, 42 и 43. Команда школы № 6 на первом месте. Второе место заняла команда школы № 17, третье место у команды школы № 9.

Достижения.

С целью поддержки и развития деятельности школьных спортивных клубов, направленной на развитие массовых и индивидуальных форм физкультурной и спортивно-массовой работы с обучающимися общеобразовательных организаций в 2023 году прошли школьный и муниципальный этапы краевых спортивных игр школьных спортивных клубов среди школьных спортивных клубов общеобразовательных организаций муниципального образования Абинский район. В краевом этапе игр ШСК приняла участие команда МБОУ СОШ № 17, победитель муниципального этапа спортивных игр школьных спортивных клубов, вошедшая в шестерку команд школьных спортивных клубов в крае, показавшие лучшие спортивные результаты. В общем зачете команда заняла 4 место в крае.

В краевом смотре-конкурсе на лучшую постановку физкультурной работы и развитие массового спорта среди школьных спортивных клубов общеобразовательных организаций муниципального образования Абинский район в 2022/2023 учебном году п**обедителем стала** МБОУ СОШ № 17 (учитель физической культуры Квашина Зоя Владимировна).

В **краевом летнем фестивале Всероссийского физкультурно-спортивного комплекса «Готов к труду и обороне»** победителями 4 ступени комплекса ГТО стали обучающийся МБОУ СОШ № 6 Кривоконь Юрий и Христюк Софья, которые получили право участвовать в III этапе Всероссийского фестиваля ГТО, который пройдет в международном детском центре (лагерь) Артек.

Краевая заочная акция «Физическая культура и спорт – альтернатива пагубным привычкам» - II место - заняла Сергиенко Милослава, воспитанница муниципального бюджетного дошкольного образовательного учреждения Центр развития ребёнка детский сад № 37 в номинации «Я выбираю спорт».

Краевые спортивные соревнования школьников «Президентские состязания» - III место МАОУ СОШ № 4 среди городских класс-команд (учителя: физической культуры Юльева О.Н. и Малый С.С.)

В рамках общего зачета по итогам Всекубанской спартакиады:
I место –МБОУ СОШ № 17
II место – МАОУ СОШ № 4
III место – МБОУ СОШ № 6

Выводы:

Приоритетным направлением воспитательной работы в 2022-2023 учебном году оставалась пропаганда здорового образа жизни, формирование у детей и подростков потребности в регулярных занятиях спортом, мотивация педагогических работников. Можно с уверенностью сказать, все цели достигнуты, главный показатель работы – доля систематически занимающихся учащихся – выполнен.

Предложения:

1. Продолжить межведомственное взаимодействие управления образования и отдела по физической культуре и спорту администрации муниципального образования Абинский район по вопросам организации и проведению соревнований муниципального уровня.

2. Продолжить работу по организации участия в проекте «Самбо в школу» и «Шахматы в школе».

3. Активизировать работу школьных спортивных клубов на лучшую постановку физкультурной работы и развитие массового спорта.

4. Увеличить охват учащихся, в том числе из малокомплектных школ, муниципальным этапом спортивных соревнований.

5. Сохранить 96,6 % охват учащихся спортом.

6. Опираясь на новую стратегию развития физкультуры и спорта, рассчитанную до 2030 года, предусмотреть меры, которые, в случае форсмажорных обстоятельств помогут детям сохранить активность, поддержат спортклубы, не допустят сбоя тренировок.

4.4.6. «Мы – патриоты России!»

Один из важнейших вопросов, который стоит перед учреждением, – возрождение духовных традиций России с очень чёткой фиксацией в сознании ребёнка таких понятий, как *Родина, Отечество, Отчизна, родной край, гражданин, патриот, герой, ветеран войны и труда.*

В настоящее время в системе дополнительного образовании детей Дома детского творчества уже сложились определенные направления и формы патриотического воспитания, которые и составляют программу «Мы – патриоты России!». Программа создает условия для формирования гражданских и патриотических чувств обучающихся через обращение к памяти о Великой Отечественной войне 1941-1945 годов. Разработанная в 2018 году программа, сегодня гармонично вписалась в учебно-воспитательный процесс Дома детского творчества.

Модульная программа «Мы патриоты России» включает в себя следующие виды деятельности:

- организация и проведение мероприятий для учащихся, посвященных памятным датам в истории России, Краснодарского края, Абинского района;
- экскурсии в музеях школ № 3 и 38;
- организация и проведение краеведческо-публицистических олимпиад и олимпиад по историческому краеведению;
- археологические разведки и летние поисковые экспедиции;
- трудовые десанты по уборке памятников;
- музейная работа с экспонатами, экспозициями в школьных музеях.

Кроме того, педагогами ведется методическая работа по разработке и проведению экскурсий для учащихся из других общеобразовательных учреждений и подготовке экскурсоводов из числа учащихся среднего и старшего школьного возраста школ района. Проходят встречи с интересными людьми: представителями совета ветеранов, участниками локальных войн и конфликтов, представителями казачества.

Количество мероприятий, проведенных за 2 года

№ п/п	ОО	2021-2022		2022-2023	
		Количество мероприятий	Охват детей	Количество мероприятий	Охват детей
1.	МБОУ СОШ № 1 (Какорина В.Е.)	68	1267	43	460
2.	МБОУ СОШ № 3 (Пономарев В.П.)	21 экскурсий	315		
3.	МБОУ СОШ № 38 (Лузан О.В.)	70	857	56	620
4.	МБУ ДО «Дом детского творчества»	40	455	43	460

	(Куракова О.В.)				

Традиционно прошли муниципальные этапы краевых краеведческих конкурсов: «Была война…Была Победа», «Я – юный экскурсовод-краевед», конкурс на лучшее знание государственной и региональной символики, конкурс исследовательских работ «Судьба и гордость моя Кубань», «Жизнь во славу Отечества», конкурс школьных музеев «Храним традиции, живем настоящим, творим будущее» от «Центра туризма и экскурсий» Краснодарского края с общим обхватом 120 человек. Эти конкурсы проходят ежегодно.

Среди победителей и призеров краевых конкурсов можно отметить Борейко Надежду (СОШ №38) – второй год подряд Надежда становится призером краевого этапа конкурса «Жизнь во славу Отечества», Ганич Ярослав (СОШ №30) – призер краевого этапа конкурса исследовательских работ «Судьба и гордость моя Кубань», Хасанова Виктория (СОШ №42) – победитель краевого конкурса на лучшее знание государственной и региональной символики, Клюквин Матвей (СОШ №38) – призер регионального этапа «Я – юный экскурсовод-краевед». В конкурсе школьных музеев «Храним традиции, живем настоящим, творим будущее» на региональном этапе призером стал музей школы №38 (руководитель: Лузан О.В.) в номинации «Музей, (комната, уголок «Боевой Славы»), а музей школы №4 (руководитель: Щербак Т.Ф) стал победителем в номинации «Музей под открытым небом».

Прошел конкурс сочинений «Без срока давности», на муниципальный этап поступили 34 работы, на региональный этап были отправлены 19 лучших работ. Призерами регионального этапа стали Кулакова Ксения (СОШ № 42) и Гаденова Елена (СОШ №17).

Традиционно состоялись и две краеведческо-публицистические олимпиады «Связь времен» (осенний и весенний туры). Ежегодно, одной из тем весеннего тура олимпиады «Связь времен» являются темы, посвященные ветеранам, неизвестным событиям времен Великой Отечественной войны, подвигам на поле боя и в тылу. В осеннем туре одна из тем в 2022 году была посвящена 85-летию образования Краснодарского края.

Весенний тур олимпиады «Связь времен» был посвящен 80-летию освобождения Кубани от немецко-фашистских захватчиков. В олимпиадах приняли участие 20 человек. Стоит отметить высокий уровень подготовки юных краеведов - в течение 4 лет высокий уровень показывают учащиеся школ № 4, 6, 5 и 10. Работы победителей и призеров были опубликованы в газетах «Молодежный вестник Кубани» и газете «Восход».

Самыми массовыми в этом году стали викторина «Знай свое Отечество» - 95 человек, олимпиада по историческому краеведению – 60 человек. Победителей в обоих мероприятиях нет - только призеры и лауреаты. К сожалению, знания участников очень поверхностные - учащиеся не знают истории района, край, дат образования Краснодарского края и Абинского района, геральдику края и района, известных личностей и т.п.

Любимыми конкурсами для ребят района являются конкурсы фотографий «Родного края образ многоликий» и «Абинский район - моя малая Родина». В этом году в них приняли участие 116 юных фотографов, которые представили свои творческие работы. Второй год подряд среди победителей и призеров - ребята из школ №20 и 12.

В музее СОШ 38 - «Дети блокадного Ленинграда», мероприятие, посвященное 80-летию освобождения Абинского района и Краснодарского края от немецко-фашистских захватчиков, «Дети узники концлагерей».

В апреле 2023 года прошло новое мероприятие - Всероссийская акция «Я гражданин России». К сожалению, на конкурс 2 социальных проекта представила только СОШ №12.

В течение учебного года в объединениях ДДТ проходят тематические мероприятия, посвященные памятным датам и событиям: Дню неизвестного солдата, Дню Героев Отечества, Дню России, дню рождения Федора Лузана, освобождению станицы Абинской и т.п. Самыми массовыми и любимыми конкурсами для ребят из Дома детского творчества являются конкурсы рисунков и декоративно-прикладного творчества: «Гордость России» и «Салют, Победа!». Ребята из объединений «Акварелька», «Мастерская красок», «3Д-ручка»,

«Выжигание по дереву» активно принимают участие в этих конкурсах, представляя свои первые работы на суд жюри.

Мероприятие	Кол-во участников			Победители и призеры мун.этап		
	2021 г.	2022 г.	2023 г.	2021 г.	2022 г.	2023 г.
Конкурс «Была война… Была Победа»	46	40	35	29	20	12
Конкурс «Жизнь во Славу Отечества»	21	22	21	13	15	15
Олимпиада «Связь времен»	20	30	20	7	11	4
Конкурс музеев «Храним традиции…»	-	3	-	-	3	-
Олимпиада по историческому краеведению	53	110	60	36	12	8
Конкурс «Я –юный экскурсовод-краевед»	-	15	14	-	10	10
Викторина «Знай свое Отечество»	65	28	95	29	4	3
Конкурс фотографий «Абинский район - моя малая Родина»	50	52	47	25	30	28
Конкурс фотографий «Родного края образ многоликий»	-	-	69	-	-	32
Конкурс на лучшее знание государственной и региональной символики	-	-	6	-	-	4
Конкурс исследовательских работ «Судьба и гордость моя Кубань»	-	-	12	-	-	8

Хочется отметить, что результатом реализации программы гражданско-патриотической направленности стала победа (2 место) Дома детского творчества в муниципальном этапе конкурса им. маршала Г.К.Жукова.

Выводы:

- мероприятия, запланированные в 2022-2023 учебном году в соответствии с программой проведены на удовлетворительном уровне;
- поставленные приоритетные задачи выполнены.

Необходимо усилить методическое сопровождение конкурсов.

4.4.7. Художественная направленность

Цель, которую поставило перед собой учреждение в 2023 году - это выявление, поддержка и развитие одаренных, творческих, талантливых детей, принимающих и готовых принять активное участие в различных конкурсах, фестивалях и мероприятиях.

В соответствии с перечнем поручений Президента от 25 августа 2021 года Пр-1808 ГС п.2 г-2 «По проведению на регулярной основе всероссийских театральных, спортивных и технологических конкурсов для обучающихся по основным общеобразовательным программам», во исполнение пункта 10 Перечня поручений Минпросвещения РФ по итогам Всероссийского совещания с руководителями органов исполнительной власти субъектов РФ, осуществляющих государственное управление в сфере образования, по созданию театральных кружков в каждом общеобразовательном учреждении и в целях полноценного эстетического развития и воспитания обучающихся, средствами театрального искусства, создания условий для приобщения их к истокам отечественной и мировой культуры в муниципальном образовании Абинский район в 2022 году был реализован муниципальный проект «Театральная педагогика в школах Абинского района».

Цель: формирование теоретических знаний и практических умений педагогических работников в организации театральной деятельности, обучающихся как метода повышения

уровня эффективности образовательного и воспитательного педагогического воздействия в школе.

Задачи:

– повысить уровень профессионального мастерства педагогических работников в сфере театрального искусства;

– развить систему сетевой формы взаимодействия для реализации основных общеобразовательных общеразвивающих программ театрального творчества;

– совершенствовать материально – техническую базу общеобразовательных организаций.

В результате общеобразовательными организациями приобретено музыкальное оборудование (музыкальные колонки) на сумму 264,5 тыс. руб. и 34 педагога школ прошли обучение по программам дополнительного профессионального образования повышения квалификации «Современные методики организации театрализованной деятельности в общеобразовательной организации» (144,0 тыс.руб.). Завершилась реализация проекта масштабным мероприятием это муниципальный фестиваль «Сказки водят хоровод» в котором приняло участие 18 образовательных организаций. В финал Фестиваля вышли 9 театральных объединений. (театральные объединения «Арлекин» школы № 42, «Арлекин» школы № 6, «Дебют» Дома детского творчества, «Арлекин» школы № 34, «Дебют» школы № 14, «Премьера» школы № 31, «Арлекино» школы № 38, «Золотая маска» школы № 12).

Результаты реализации проекта.

№ п.п.	Мероприятие	2021-2022г.	2022-2023г.
1.	увеличение количества обученных педагогов не менее 100%	0,74%	100%
2.	Увеличение доли охвата детей театральной деятельностью в рамках дополнительного образования в муниципальном образовании не менее 80 %	335чел.	856 чел./ 155,5%
3.	Приобретение технических средств (музыкального оборудования) для работы театральных кружков в общеобразовательных организациях.	0%	100%

Также в 24 общеобразовательных организациях созданы театральные объединения все они включенных в Федеральный реестр школьных театров;

Занятия по театральной деятельности в общеобразовательных организациях проводились через МБУ ДО «Дом детского творчества» (местный бюджет).

Одной из приоритетных задач являлась активизация работы педагога дополнительного образования (основных и совместителей) для организации участия обучающихся в конкурсах, фестивалях, мероприятиях.

По итогам 2022-2023 года обучающиеся приняли активное участие в конкурсах и фестивалях Перечней, утвержденных министерством просвещения РФ и министерством образования, науки и молодежной политики Краснодарского края:

Период	Количество участников	Количество победителей и призёров
2021-2022	250 человек	105 человек
2022-2023	428 человек	173 человека

Таким образом, отмечается положительная динамика участия обучающихся в мероприятиях в период 2022- 2023 года.

Важным моментом учебно-воспитательной деятельности в учреждении является организация и проведение мероприятий различных направленностей и уровней. По итогам реализации плана учебно-воспитательной работы МБУ ДО «Дом детского творчества» в течение 2022-2023 учебного года педагогами организовано и проведено всего 424 мероприятия:

год	Количество мероприятий	Количество участников
2020-2021 уч.год	311	21692
2021-2022 уч.год	413	23492
2022-2023 уч. год	424	24976

Месяцы	Количество проведенных мероприятий
Сентябрь 2023	56
Октябрь 2023	45
Ноябрь 2023	46
Декабрь 2023	47
Январь 2023	38
Февраль 2023	40
Март 2023	49
Апрель 2023	49
Май 2023	54
Всего	424

Такой значительный прирост обучающихся связан с увеличением обязательного количества участников в некоторых конкурсах и фестивалях. увеличением самих конкурсов, а также постепенным возвращением в очный формат проведения конкурсов.

За 2022-2023 год были проведены муниципальные этапы конкурсов: «Пасха в кубанской семье», Всероссийский фестиваль народной культуры «Наследники традиций» , «Поют дети России», «И помнит мир спасенный», Большой Всероссийский фестиваль детского и юношеского творчества, в том числе и для детей с особенностями здоровья. Эти конкурсы проходят ежегодно.

В числе достижений в этом году можно отметить:

Лахно Анастасию Андреевну – (руководитель: педагог дополнительного образования МБУ ДО «Дом детского творчества» Щербатова Светлана Николаевна), ставшую лауреатом 1 степени в региональных и зональных этапах Всероссийского фестиваля народной культуры «Наследники традиций» и Большого Всероссийского фестиваля детского и юношеского творчества, в том числе и для детей с особенностями здоровья, призёром Федерального этапа Всероссийского фестиваля народной культуры «Наследники традиций».

Ансамбль «Брависсимо»: Синусову Сюзанну, Ниязову Фиону, Маньшину Полину, (руководитель - педагог дополнительного образования МБУ ДО «Дом детского творчества» Стулова Елена Юрьевна) ставшими лауреатами 1 степени зонального и регионального этапа Большого Всероссийского фестиваля детского и юношеского творчества, в том числе и для детей с особенностями здоровья.

Сеничкину Ксению – (обучающуюся МБУ СОШ №30, руководитель- Ганжа Ирина Ивановна, учитель биологии), ставшую призёром регионального этапа Всероссийского фестиваля народной культуры «Наследники традиций».

Выводы:

1. Значительное увеличение числа участников конкурсов;

2. Выход на более высокий (федеральный) уровень участия.

Ребята участвуют в занятиях по выбору в зависимости от своих интересов. Для каждого ребенка создается особое образовательное пространство, позволяющее развивать собственные интересы, успешно проходить социализацию на новом жизненном этапе, осваивать культурные нормы и ценности.

Несмотря на увеличение охвата участников, качество производимых работ и количество победителей и призёров улучшилось незначительно.

Это может быть связано с несколькими причинами:

1. Большая нагрузка педагогов-совместителей на основном месте работы в школе.

Несмотря на загруженность по основному месту работы педагогов, дополнительная общеобразовательная общеразвивающая программа предусматривает участие обучающихся в конкурсах.

В 2023 году количество конкурсов, фестивалей и мероприятий, участие в которых является обязательным, значительно возросло. Из всей имеющейся сейчас нагрузки школы педагоги выделяют для себя более приоритетные направления и, зачастую, выполняют работу некачественно, стремясь затратить меньшее время, но увеличить охват, неся убытки в качестве предоставляемых работ.

2. «Бесплатная работа».

Зачастую, посылая качественные работы на зональные и краевые этапы, отправленные работы не возвращаются, грамоты не приходят, и педагоги несут убытки т.к. материалы зачастую покупаются и оформляются самими педагогами. Иными словами, получается, что вложенный педагогом и обучающимся труд, не окупается и даже наоборот, «уходит в минус». Из-за этого у педагога и обучающихся пропадает мотивация и желание участвовать.

3. Сложность заполнения документов.

Из-за большой занятости и сжатых сроков проведения конкурсов возникает необходимость в срочной сдаче документов, и многие педагоги не могут найти времени или же неправильно, или невнимательно заполняют сопроводительные документы.

4.4.8. Работа с детьми с особыми образовательными потребностями

МБУ ДО «Дом детского творчества» ведет большую работу с детьми с ограниченными возможностями здоровья и детьми-инвалидами. Учреждение сотрудничает с управлением социальной защиты населения в рамках работы клуба «Дельфин».

Работа строится по трем направлениям.

1. Организация работы с детьми-инвалидами в объединениях МБУ ДО «Дом детского творчества» и на базе общеобразовательных организаций. С целью социальной адаптации учащиеся приходят на занятия в учреждения.

2. Ведутся занятия с детьми с ограниченными возможностями здоровья на дому (по запросу).

3. Организация мероприятий в рамках работы клуба «Дельфин».

На протяжении многих лет для ребят с ограниченными возможностями здоровья распахивает свои двери клуб «Дельфин», руководитель Туценко С.В., где дети получают не только недостающее им общение, но и с удовольствием делают поделки своими руками. В этом году в рамках сетевого взаимодействия с МБДОУ детский сад №39 «Аистенок» с воспитанниками было проведено 9 мастер-классов по программе «Мастерилка». Каждое занятие готовили опытные педагоги дополнительного образования художественной

направленности Трошина Е.Е., Рожкова Е.О., Лузан В.А. Ребята своими руками делали поздравительные открытки к праздникам, изготавливали декоративные панно, замечательных сказочных героев, используя различные техники художественного творчества и применяя разнообразные декоративные материалы.

Весь учебно-воспитательный процесс МБУ ДО «Дом детского творчества» построен таким образом, чтобы все категории обучающихся имели равнозначные возможности в обучении.

4.4.9. Работа с детьми и подростками, состоящими на профилактическом учёте.

Ежегодно совершенствуются формы работы по привлечению детей, состоящих на профилактическом учёте, к обучению в объединениях Дома творчества. Формируется список на основе предоставленных управлением образования списков детей и подростков, состоящих на учёте, устанавливается тесная связь с заместителями директора по воспитательной работе и социальными педагогами школ. В каникулярное время трудоустраиваются вожатыми на вечерние площадки школ.

Цель программы Клуба «Подросток» - развитие у подростков необходимых социальных навыков, работа с подростками группы риска, а особенно с теми, кто состоит на различных видах учета, профилактика девиантного поведения, борьба с вредными привычками, пропаганда здорового образа жизни, снижение агрессии, обучение жизненно важным навыкам, необходимыми для освоения многих современных профессий, где требуется умение общаться, умение решать проблемы, умение справляться с эмоциями и стрессом.

Мероприятия Клуба «Подросток» такие как «Отношения с одноклассниками. Правила поведение в школе», «Общение и конфликты», «Калейдоскоп интересных судеб. Личность Творчество. Жизнь», «Служим России. Служим Закону», «Ты в этом мире не один. Защита против жестокого обращения», «Опасные привычки. Цена зависимости – жизнь», «О прошлом – для будущего. Растим патриотов: духовность, знания, традиции», «Путешествие в страну «Законию». Закон Краснодарского края № 1539-КЗ», «Подросток и преступление. «Правонарушение, проступок, преступление», экскурсии в ЕДДС и МЧС г. Абинска проходили с участием таких специалистов, как ветеран МВД Российской Федерации, подполковник милиции в отставке Кулагина С.В., настоятель храма А. Невского отца Виктора, участковый уполномоченный полиции ОМВД России по Абинскому району, лейтенантом полиции Сизовой А.В., представители Совета ветеранов Абинского района: Отто С.А., Шемякина Е.А., Ахмадулин Р.Ф.

4.4.10. Информационная деятельность

Информационную открытость учреждения обеспечивает функционирование сайта Дома детского творчества http://ddt-abinsk.ru/ (размещение оперативной информации, законодательной карты сайта, др.), действующего в соответствии с постановлением правительства РФ от 20.10.2021 № 1802 «Об утверждении Правил размещения на официальном сайте образовательной организации в информационнокоммуникационной сети «Интернет» и обновления информации об образовательной организации»

Канал учреждения на Youtube позволяет обучающимся и педагогам участвовать в конкурсах и мероприятиях дистанционного формата.

В организации существует страничка в социальной сети Телеграм, ВКонтакте. Каждый педагог направляет 2-5 фотографий и информацию о проведенном мероприятии. В отличие от сайта, страница интерактивна - аудитория подписчиков разновозрастная, пользователи могут оставить комментарии, отзывы, выражать свою реакцию на то или иное событие, публикуемое на странице учреждения.

Кроме собственной страницы Дом детского творчества осуществляет информационное сопровождение мероприятий отрасли «Образование» в социальных сетях Телеграм, ВКонтакте, Одноклассники. Организации, подведомственные управлению образования направляют педагогу-организатору Дома творчества, ответственному за это направление, информацию о мероприятиях в образовательной организации, муниципалитета, результаты участия обучающихся на региональном и федеральном уровнях через различные мессенджеры (Телеграм, VK Мессенджер) для выставления на странице «Прообраз Абинского района». В свою очередь Дом творчества направляет информацию о наиболее значимых событиях для публикации на сайтах управления образования и администрации муниципального образования Абинский район.

Ведется работа в региональной АИС «Навигатор дополнительного образования детей Краснодарского края», ведутся электронные журналы в модуле Навигатор. Создан электронный банк статистических данных, дополнительных общеобразовательных программ; в учебный процесс внедряются дополнительные общеобразовательные программы с использованием информационных технологий.

4.4.11. Административно-хозяйственная деятельность.

Основными направлениями административно-хозяйственной деятельности Дома детского творчества являются:

- хозяйственная деятельность;
- материально-техническое обеспечение учебного процесса;
- обеспечение режима здоровых и безопасных условий труда и учебы.

В 2022-2023 уч.г. основные усилия администрации и всего персонала Дома детского творчества в вопросах материального развития были направлены на создание комфортных условий и обеспечение безопасности ведения образовательного процесса, укрепление материально-технической базы, организацию энерго- и теплоснабжения.

Все административно-хозяйственные функции можно разбить на несколько групп:

1) Текущее обеспечение деятельности:

– обеспечение канцтоварами и хозяйственно - моющими средствами;
– обеспечение офисным инвентарем и расходными материалами;
– поддержание офисной техники, мебели в рабочем состоянии (ремонт и профилактика);
– обеспечение связи (выделенных интернет-каналов);
– обучение на курсах, переподготовка сотрудников;
– прохождение медосмотра персоналом.

2) Документооборот:

- создан банк данных об учащихся (электронная система «Сетевой город», АИС «Навигатор») - ответственные- Александрова А.С., Красикова Т.В.;
- создан электронный банк программ ПДО – ответственные Павлоградская С.А., Туценко С.В.

3) Эксплуатация здания, помещения, территории:

- коммунальные платежи;
- охрана и безопасность, ГОЧС;
- мониторинг работы сигнализации в рамках выполнения требований по антитеррористической защищенности;
- подготовка здания (кабинетов) к началу учебного года.

4) Сведения об общественном контроле охраны труда:

- проведена специальная оценка рабочих мест;

- руководители и специалисты (экзаменационная комиссия по охране труда прошли неплановое обучение по ОТ, в связи с вступлением в силу X раздела Трудового кодекса РФ, в количестве 4 человек.

5) Организационная работа:

- организация мероприятий: праздники, районные фестивали, выставки рисунка, декоративно-прикладного творчества, создание праздничных фотозон, создание видеороликов (о реализации проекта «Тропа бессмертия», видеообращение и визитная карточка участника конкурса «Сердце отдаю детям».

Анализ работы МБУ ДО «Дом детского творчества» позволяет сделать **следующие выводы:**

- этот учебный год, несмотря на все сложности, можно назвать периодом стабильной работы МБУ ДО «Дом детского творчества»;
- традиционные мероприятия учреждением были организованны и проведены на хорошем уровне и носили массовый, зрелищный характер;
- в организации создана комфортная, образовательная и воспитательная среда, как для педагогов, так и для воспитанников;
- представленные в дополнительном образовании направления деятельности предполагают возможность выбора обучающимися вида деятельности в соответствии с интересами и индивидуальными способностями;
- достижения обучающихся и педагогов – итог целенаправленной и плодотворной работы всего коллектива Дома творчества, и это является не только признанием успеха и важности нашей деятельности, но и стимулом к дальнейшему росту и совершенствованию.

5. Условия функционирования и развития Дома детского творчества в 2023-2024 учебном году

Для эффективного развития и функционирования Дома детского творчества в новом 2023-2024 учебном году необходимо реализовывать задачи деятельности в рамках основных показателей муниципальной целевой программы развития дополнительного образования муниципального образования Абинский район.

Дом детского творчества, являясь в том числе и Муниципальным опорным центром в своей работе руководствуется федеральными, краевыми и муниципальными нормативными документами, и локальными актами:

Федеральное законодательство:

1. Конституция РФ;
2. Семейный кодекс РФ (ред. от 30.12.2015 г.);
3. Федеральный закон от 29.12.2012 N 273-ФЗ (ред. от 02.03.2016) «Об образовании в Российской Федерации»; «О внесении изменений в Федеральный закон «Об образовании в Российской Федерации» по вопросам воспитания обучающихся» от 31 июля 2020 г. № 304-ФЗ;
4. Распоряжение Правительства РФ от 29 мая 2015 г. N 996-р «Об утверждении Стратегии развития воспитания в Российской Федерации на период до 2025 года»;
5. Концепция развития дополнительного образования детей до 2030 года, утвержденная распоряжением Правительства Российской Федерации от 31 марта 2022 г. № 678-р;
6. Приоритетный проект «Доступное дополнительное образование детей» (протокол от 19 сентября 2017г. № 66(7);
7. Федеральный проект «Успех каждого ребенка», утвержденный 07.12.2018г.;

8. Приказ министерства просвещения РФ №467 от 03.09.2019г «Об утверждении Целевой модели развития региональных систем дополнительного образования детей»;

9. Приказ Министерства просвещения Российской Федерации от 27.07.2022 № 629 «Об утверждении Порядка организации и осуществления образовательной деятельности по дополнительным общеобразовательным программам»;

10. Приказ Министерства труда и социальной защиты Российской Федерации от 22 сентября 2021 г. № 652н «Об утверждении профессионального 26 стандарта «Педагог дополнительного образования детей и взрослых» (зарегистрировано в Минюсте России 17 декабря 2021 г. N 66403);

11. Распоряжения Правительства РФ от 12.11.2020 № 2945-р «Об утверждении плана мероприятий по реализации в 2021 - 2025 годах Стратегии развития воспитания в Российской Федерации на период до 2025 года»;

12. Постановление Правительства РФ от 17.11.2015 № 1239 «Об утверждении Правил выявления детей, проявивших выдающиеся способности, и сопровождения их дальнейшего развития» с изменениями на 18.09. 2021 г;

13. Постановление Главного государственного санитарного врача Российской федерации от 28 сентября 2020г. № 28 «Об утверждении Санитарных правил СП 2.4.3648-20 «Санитарно-эпидемиологические организациям воспитания и обучения, отдыха и оздоровления детей и молодежи»;

14. Постановление Главного санитарного врача от 28.01.2021 №2 «Об утверждении санитарных правил и норм СаНПиН 1.2.3685-21 «Гигиенические нормативы и требования к обеспечению безопасности и (или) безвредности для человека факторов среды обитания»» (гл. VI);

15. Методические рекомендации по реализации образовательных программ начального общего, основного общего, среднего общего образования, образовательных программ среднего профессионального образования и дополнительных общеобразовательных программ с применением электронного обучения и дистанционных образовательных технологий от 20 марта 2020г Министерство просвещения РФ.

Региональное законодательство:

1. Закон Краснодарского края от 16 июля 2013 г. N 2770-КЗ «Об образовании в Краснодарском крае»;

2. Приказ министерства образования, науки и молодежной политики Краснодарского края от 05.07.2022 № 1572 «О внесении изменений в отдельные нормативные правовые акты министерства образования, науки и молодежной политики Краснодарского края»;

3. Концепция организации воспитания обучающихся в Краснодарском крае на 2021-2025 годы 27.07.2021 № 2437;

4. Постановление главы администрации (губернатора) Краснодарского края от 05.10.2015 N 939 (ред. от 02.03.2023) "Об утверждении государственной программы Краснодарского края "Развитие образования";

5. Закон Краснодарского края «О внесении изменения в статью 13 Закона Краснодарского края «О патриотическом и духовно-нравственном воспитании в Краснодарском крае», принят Законодательным Собранием Краснодарского края 1 июля 2021 года;

6. Распоряжение главы администрации (губернатора) Краснодарского края от 24.08.2020 № 176-Р «О внедрении методологии (целевой модели) наставничества обучающихся для организаций, осуществляющих образовательную деятельность по общеобразовательным, дополнительным общеобразовательным общеразвивающим программам среднего профессионального образования, в том числе с применением лучших практик обмена опытом между обучающимися»;

7. Распоряжение главы администрации (губернатора) Краснодарского края от 12.04.2021 г. № 103-р «Об утверждении межведомственного плана основных мероприятий, проводимых в рамках Десятилетия детства, на период до 2027 года в Краснодарском крае»;

8. Распоряжение главы администрации (губернатора) Краснодарского края от 12.07.2021 г. № 159-р «Об утверждении плана мероприятий по реализации в 2021- 2025 годах Стратегии развития воспитания в Российской Федерации на период до 2025 года в Краснодарском крае»;

9. Распоряжение главы администрации (губернатора) Краснодарского края от 29.03.2023 г. № 71 – р «Об организации оказания государственных услуг в сфере образования при формировании государственного социального заказа на оказание государственных услуг на территории Краснодарского края.

Муниципальное законодательство:

1. Постановление администрации муниципального образования Абинский район от 02.10.2020 № 983 «Об утверждении муниципальной программы «Развитие образования в муниципальном образовании Абинский район на 2021 – 2025 годы».

2. 1Постановление администрации муниципального образования Абинский район от 10.03.2020 г. № 195 «О присвоении статуса «Муниципальный опорный центр дополнительного образования детей» муниципальному бюджетному учреждению дополнительного образования «Дом детского творчества муниципального образования Абинский район.

3. Постановление от 15.05.2023 г. № 570 «Об организации оказания муниципальных услуг в социальной сфере при формировании муниципального социального заказа на оказание муниципальных услуг в социальной сфере на территории муниципального образования Абинский район».

Организация образовательного процесса.

Основным видом деятельности Дома детского творчества является организация образовательной деятельности, рассчитанной на получение детьми образования, не предусмотренного стандартами общего и профессионального образования, обеспечивается посредством реализации многообразных программ.

Учреждение открыто для всех детей в возрасте от 5 до 18 лет независимо от уже достигнутого уровня знаний, социального и материального статуса семьи и условий жизни.

Образовательный процесс, направлен на создание условий, благоприятных для нормального развития ребенка, организуется Домом детского творчества на плановой основе. Его эффективность обеспечивается системой управления, смоделированной целевым назначением с учетом его возможностей и реальными перспективами развития.

Комплектование объединений по интересам организуется на добровольной основе (детей, родителей, педагогов), с учетом социального заказа. Учебный план базируется на реализации востребованных образовательных программ дополнительного образования, способствует повышению качества и эффективности обучения и воспитания детей, с учетом их индивидуальных способностей и развития. Интеграция основного и дополнительного образования детей позволяет сблизить процессы воспитания, обучения и развития. Она предполагает расширение «воспитательного поля» школы, т.к. включает личность в многогранную, интеллектуальную и психологически положительно насыщенную жизнь, где есть условия для самовыражения и самоутверждения.

Дополнительное образование детей обеспечивает их адаптацию к жизни в обществе, профессиональную ориентацию, а также выявление и поддержку детей, проявивших выдающиеся способности. Дополнительные общеобразовательные программы для детей должны учитывать возрастные и индивидуальные особенности детей.

Режим занятий

Режим занятий обучающихся регламентируется годовым календарным учебным графиком, расписанием занятий. Единицей измерения учебного времени и основной формой организации учебно-воспитательной работы в учреждении является учебное занятие.

Учебные занятия ведутся как на базе Дома детского творчества, так и на базе образовательных организаций района, согласно лицензии.

Обучение проводится с 8.00 до 20.00 часов. Занятия могут проводиться в любой день недели. Каждый обучающийся имеет право заниматься в нескольких объединениях, менять их.

Максимальная недельная нагрузка на обучающегося – не более 12 часов в неделю. Количество обучающихся в объединении определяется санитарно-эпидемиологическими правилами и нормативами и в соответствии с направленностями дополнительных образовательных программам объединений составляет: на первом году обучения – 12-15 человек; на втором году обучения – 10-12 человек; на третьем и последующих годах обучения – 8-10 человек.

Содержание образования структурируется по разным уровням (от информационно просветительского до проектно-поискового и исследовательского) и фиксируется в соответствующих образовательных программах. В учреждении запрещено угрожать детям, оскорблять их достоинство, пренебрежительно относиться к достижениям, сравнивать с успехами других учащихся, препятствовать проявлению активности, навязывать учебный материал, не представляющий интереса для ребенка, игнорировать возникшие у ребенка проблемы, отказывать ему в помощи.

Формы контроля:

- изучение и утверждение дополнительных образовательных программ, тематики планирования;
- посещение и анализ занятий;
- посещение открытых мероприятий, творческих отчетов;
- организация выставок и презентаций.

Формы аттестации, контроля и учета достижений учащихся:

- участие во Всероссийских, региональных и муниципальных конкурсах, смотрах, выставках, фестивалях;
- отчеты творческих коллективов;
- защита и презентации, проектных и исследовательских работ.

Исходя из рассмотренных возможностей, Дом детского творчества строит свою образовательную деятельность по следующим основным разделам:

- организация необходимых условий для наиболее полного удовлетворения интересов и потребностей детей;
- обеспечение доступности дополнительного образования для творческого развития и удовлетворения личных потребностей детей (их родителей);
- организация различных образовательных форм работы широкого спектра деятельности способствующих развитию индивидуальных способностей детей, формирование качеств личности с учетом природных задатков, склонностей, жизненного опыта;
- обеспечение вариативности программного обеспечения, индивидуализация работы с детьми с разными образовательными потребностями (одаренные, дети с ОВЗ, дети-инвалиды).

Реализация плана программы позволит развивать успешную деятельность учреждения, направленную на решение приоритетных задач, представленных в Концепции развития дополнительного образования детей до 2030 года.

6. Цели и задачи деятельности Дома детского творчества на 2023-2024 уч.г.

Целями Дома детского творчества на 2023-2024 уч.г. являются:

- создание необходимых условий для получения каждым обучающимся высокого качества конкурентоспособного образования, обеспечивающего его социальный успех, личностное и профессиональное самоопределение в современном мире;

- создание системы интерактивного взаимодействия социума и образовательного пространства учреждения как инструмента воспитания и персональной поддержки социально-творческого потенциала личности.

Для достижения целей развития дополнительного образования детей необходимо решить следующие задачи:

1. повышение конкурентоспособности дополнительного образования посредством обновления содержания и технологий преподавания дополнительных общеобразовательных общеразвивающих программ, вовлечения в развитие учреждения всех участников образовательного процесса (педагогов, обучающихся и их родителей, представителей профессиональных учебных организаций, работодателей и заинтересованных общественных объединений);
2. создание условий для увеличения охвата детей дополнительным образованием, обеспечение доступности персонализированного образования через обновление содержания и технологий обучения и воспитания, поддержку одаренных детей и детей с ОВЗ и другими образовательными потребностями; (в том числе детей, проживающих в сельской местности, находящихся в трудной жизненной ситуации, детей с ограниченными возможностями здоровья (далее – ОВЗ);
3. внедрение социального заказа с использованием социального сертификата;
4. развитие информационно-коммуникационной инфраструктуры учреждения путем создания современной образовательной среды, обеспечивающей формирование ценности к саморазвитию и самообразованию у обучающихся через увеличение количества разноуровневых, дистанционных программ, программ технической и естественнонаучной направленностей;
5. создание условий для формирования позитивного социального опыта учащихся, их гражданского становления путем развития добровольчества (волонтерства);
6. выявление и развитие способностей и талантов у детей и молодежи основанных на принципах справедливости и всеобщности, поддержка общественных инициатив и проектов;
7. реализация инновационных форм работы для организации ранней профориентации учащихся (разработка сетевых программ, проектов);
8. обеспечение непрерывного характера профессионально-личностного развития педагогических кадров посредством постепенного вхождения в национальную систему профессионального роста педагогических работников;
9. создание системы наставничества с целью применения лучших практик по обмену опытом (МОЦ Абинского района);
10. создание условий для повышения компетентности родителей обучающихся в вопросах образования и воспитания будущих граждан Российской Федерации.

Приоритетные направления работы:

– образовательное (организация образовательного процесса по развитию творческих способностей обучающихся); повышение доступности качественных программ дополнительного образования для каждого ребенка.

– социально – педагогическое (профилактика асоциального поведения, работа по формированию здорового образа жизни, трудоустройство несовершеннолетних в каникулярный период, творческое сотрудничество детей и взрослых); создание условий для самореализации и развития талантов, воспитания гармонично развитой и социально ответственной личности;

– досуговое (организация содержательного досуга, проведение массовых мероприятий, участие в конкурсах, фестивалях различного уровня);

– методическое (работа МОЦ, методического объединения, разработка программно - методических материалов, повышение квалификации педагогических работников)

– совершенствование организации управления, сетевого взаимодействия с общеобразовательными организациями, межведомственного сотрудничества;

– укрепление материально-технической базы Дома детского творчества.

Приоритеты обновления содержания и технологий по направленностям дополнительного образования детей

Туристско-краеведческая направленность

-создание условий для вовлечения детей в туристскую и краеведческую деятельность в целях изучения малой Родины, России в целом;

- обеспечение междисциплинарного подхода в части интеграции с различными областями знаний (биология, география, геоэкономика, регионалистика, геология, культурология, литература, урбанистика и планирование городской среды, экология);

- содействие формированию у обучающихся знаний, умений и навыков, связанных с безопасным пребыванием в условиях природной и городской среды;

- создание условий для воспитания и развития личности, а также для социализации обучающихся.

Физкультурно-спортивная направленность

- развитие командных, индивидуальных и игровых видов деятельности, способствующих физическому, духовному, интеллектуальному, здоровьесберегающему и патриотическому воспитанию детей;

- создание условий для вовлечения детей, в том числе детей с ОВЗ и детей инвалидов, в мероприятия, содержащие элементы различных видов спорта.

Социально-гуманитарная направленность

- вовлечение детей в практику глобального, регионального и локального развития общества;

- развитие культуры межнационального общения, лидерских качеств, финансовой и правовой грамотности, предпринимательской деятельности, в том числе с применением игровых форматов и технологий, использования сетевых коммуникаций в реальной и виртуальной среде;

- формирование у обучающихся навыков, связанных с эмоциональным, физическим, интеллектуальным, духовным развитием человека.

Естественнонаучная направленность

- создание условий для вовлечения детей в научную работу, в деятельность, связанную с наблюдением, описанием, моделированием и конструированием различных явлений окружающего мира;

- обеспечение междисциплинарного подхода в части интеграции с различными областями знаний (генетика, биомедицина, биотехнологии и биоинженерия, астрофизика, природопользование, биоинформатика, экология, наноинженерия и метаматериалы и др.);

- содействие формированию у обучающихся навыков, связанных с безопасным пребыванием в условиях природной и городской среды.

Техническая направленность

- содействие формированию у обучающихся современных знаний, умений и навыков в области технических наук, технологической грамотности и инженерного мышления.

Художественная направленность

- содействие эстетическому, нравственному, патриотическому, этнокультурному воспитанию детей путем приобщения к искусству, народному творчеству, художественным ремеслам и промыслам, а также сохранению культурного наследия народов РФ;

- создание условий для вовлечения детей в художественную деятельность по разным видам искусства и жанрам художественного творчества при сохранении традиций классического искусства;

- обеспечение обновления содержания программ художественной направленности и развитие инфраструктуры дополнительного образования, в т.ч. с применением цифровых технологий, современных средств коммуникации, оборудования, художественных материалов.

7. План работы Дома детского творчества на 2023 – 2024 учебный год

7.1. Организационно - управленческая деятельность

Для реализации поставленных целей и задач необходимо предусмотреть решение основных положений деятельности Дома детского творчества:

Нормативно-правовая база:

- сформировать банк нормативно-правовых документов федерального, краевого, муниципального уровней, регламентирующих работу учреждения в 2023-2024уч. г., с учетом основных положений Закона РФ «Об образовании в Российской Федерации» (273 –ФЗ от 29.12.2012г.);

- подготовить нормативно-правовую базу для развития сетевого взаимодействия и межведомственного партнёрства;

- привести в соответствие нормативно-правовые акты учреждения с последующим опубликованием на сайте учреждения (основание: постановление РФ от 20.10.2021 № 1802 «Об утверждении Правил размещения на официальном сайте образовательной организации в информационнокоммуникационной сети «Интернет» и обновления информации об образовательной организации».

Циклограмма работы учреждения

Содержание работы	Сроки исполнения	Ответственный
Общее собрание коллектива: 1. Решение текущих вопросов, Поздравление с Днем учителя; 2. Решение текущих вопросов, поздравление с 23 февраля и 8 марта	2 раза в год октябрь март	Директор, председатель профкома
Заседания педагогического совета (пятница)	Август, декабрь , март, май	Директор, заместитель директора по УВР, методист
Административная планерка	еженедельно, понедельник	Директор
Методический совет	4 раза в год (август, декабрь, март, май) по четвергам	Заместитель директора по НМР, методист
Семинары, информационно-методические совещания	Ежемесячно последний четверг месяца	Методист
Совещание с ответственными за научно-исследовательскую деятельность учащихся	1 раз в два месяца по четвергам	Заведующий отделом НИРСО
Совещание с педагогами-организаторами отдела казачества и	1 раз в месяц по средам	Заведующий отделом КиНТ

народных традиций		
Семинар-практикум для педагогов декоративно-прикладного творчества «В гостях у мастера»	1 раз в два месяца по четвергам	Заместитель директора по НМР, ПО художественной направленности
Организация внутреннего контроля	Регулярно	Заместители директора по УВР.
Организация и проведение досугово-развивающих мероприятий	В течение года	Педагоги – организаторы, ПДО
Работа Дома детского творчества в качестве Муниципального опорного центра	В течение года	Заместитель директора по НМР, методист

Создание условий для организации учебно-воспитательной работы

№ п/п	Мероприятия	Сроки	Ответственный
Организационная деятельность			
1.	Подготовка плана работы ДДТ на 2023- 2024 учебный год	Август	Директор, зам.директора по НМР, УВР, АХР, ПО, ПДО
2.	Кадровое обеспечение ДДТ на текущий учебный год	Август - Сентябрь	Директор, специалист по персоналу
3.	Осуществление мер по расширению диапазона образовательных услуг	В течение года	Директор, зам.директора по НМР, УВР, ПДО
4.	Организация подачи заявок в учебные группы на ДООП через АИС «Навигатор»	Август, в течение года	Муниципальный модератор АИС «Навигатор», ПДО, секретарь учебной части
5.	Комплектование учебных групп детских объединений по направлениям деятельности	До 15.09.2023	ПДО
6.	Сдача документации по организации работы детских объединений: -списки детей по группам; -расписание работы детских объединений; -общее расписание работы детских объединений.	До 15.09.2023	ПДО
7.	Определение педагогической нагрузки в соответствии с комплектованием групп	До 15.09.2023	Директор, специалист по персоналу
8.	Утверждение тарификации и штатного расписания на текущий учебный год	Сентябрь, январь	Директор, специалист по персоналу
9.	Утверждение списочного состава творческих объединений приказом директора	До 15.09.2023	Директор, секретарь учебной части
10.	Организация занятий в объединениях	В течение года	Зам.директора по УВР, ПДО
11.	Подготовка расписания учебных занятий детских объединений в соответствии с требованиями СанПиН	до 15.09.23	Секретарь учебной части, ПДО
12.	Проведение инструктажа по ПДД,	Сентябрь,	Зам.директора по АХР,

	технике безопасности и охране труда с обучающими и работниками	январь, по необходимости	УВР, ПДО
13.	Маркетинговая стратегия в сфере дополнительных образовательных услуг: - привлечение учащихся в объединения; - проведение мастер-классов; - выставки детских работ; -выступления на родительских собраниях, классных часах школ (по запросам); - информация в СМИ.	Сентябрь, в течение года	Зам.директора по УВР, ПДО
14.	Работа на портале ПФДО, в Навигаторе	В течение года	Секретарь учебной части, ПДО
15.	Подготовка и сдача статистического отчета по количественному, возрастному составу воспитанников детских творческих объединений по направлениям	Январь	Секретарь учебной части
16.	Обновление информации на сайте	Ежемесячно	ПО
17.	Подготовка отчета о самообследовании деятельности ДДТ за 2023 год	Март	Директор, зам.директора по НМР, УВР, АХР, ПО, ПДО
18.	Медосмотр работников	Май-июнь	Зам.директора по АХР
19.	Организация работы аттестационной комиссии педагогических работников на соответствие занимаемой должности	В течение года	Зам.директора по НМР, методист
Интеграция дополнительного и базового образования			
20.	Разработка плана совместной работы и заключение соглашений о сотрудничестве с социальными партнерами	Сентябрь	Директор, зам.директора по УВР, АХР,
21.	Заключение договоров о совместной образовательной деятельности, безвозмездном пользовании имуществом, сетевой форме реализации ДООП с ОО	Сентябрь	Директор
22.	Методическое сопровождение по организации подачи заявок в учебные группы на ДООП через АИС «Навигатор» образовательных организаций района	Август, в течение года	Муниципальный модератор АИС «Навигатор», ПДО, секретарь учебной части
23.	Организация и проведение мероприятий по направлениям: - экологическое - художественное - техническое - туристско-краеведческое	В течение года	Зам.директора по НМР, УВР, ПО, ПДО

	- социально-гуманитарное		
Программно – методическое обеспечение образовательного процесса			
24.	Подготовка программно-методического обеспечения образовательного процесса	Март, август	Методист, ПДО
25.	Размещение ДООП на портале ПФДО для возможности записи детей родителями с помощью сертификата дополнительного образования	Июль	Муниципальный модератор АИС «Навигатор»
Практическая деятельность			
26.	Организация участия детских творческих объединений и обучающихся в мероприятиях и конкурсах различных уровней	В течение года	Зам.директора по НМР, УВР, ПО, ПДО
27.	Консультации для учителей, участников районных конкурсов	В течение года	Зам.директора по НМР, методист
28.	Разработка проектов приказов и положений к районным конкурсам	В течение года	Зам.директора по НМР, УВР, ПО, методист
29.	Оказание помощи в поиске и участии в конкурсах профессионального мастерства различных уровней педагогов по направлениям	В течение года	Зам.директора по НМР, УВР, ПО, методист
Работа с родителями			
30.	Индивидуальные консультации педагогов с родителями	В течение года	ПДО
31.	Родительские собрания. Дни открытых дверей. Итоговые праздники в объединениях	Сентябрь, май	ПДО

Внутренний контроль

Внутренний контроль - это сознательная целенаправленная деятельность администрации УДО, направленная на выявление отклонений от программы деятельности Дома детского творчества.

Контроль за содержанием педагогического процесса

№ п/п	Вопросы	Дата	Итоговый документ	Ответственный
Комплексный				
1.	- Соблюдение Устава учреждения, СанПиНов в ходе образовательного процесса. - Наполняемость групп, сохранение контингента воспитанников. - Сохранность имущества, оборудования. -Состояние финансово-хозяйственной документации. -Техническое состояние	В течение года	Выступление на совещании при директоре	Директор, зам.директора по УВР, АХР

	автотранспорта, своевременное прохождение ТО, страхование.			
2.	- Смотр общеобразовательных учреждений на лучшую организацию работы в казачьих классах. - Документарная проверка организации работы школьных научных обществ учащихся, ВсОШ, с одаренными детьми, туристской и физкультурно-спортивной направленностей		Выступления на семинарах, совещаниях	Зам.директора по НМР, УВР, ПО по направленностям
Тематический:				
3.	Программное обеспечение образовательного процесса (инвентаризация образовательных программ)	Март, май, август	Выступление на педсовете	Методист, ПДО
4.	Контроль за выполнением дополнительных общеобразовательных программ. Проверка учета отработанных часов, соответствие расписания завуча и педагога. -Проведение инструктажей по технике безопасности, выполнение требований ИОТ соответствующей направленности.	Октябрь, апрель, май	Справки	Директор, зам. директора по УВР, методист
5.	-Ведение документации педагога дополнительного образования (начинающие педагоги).	Сентябрь Ноябрь	Справка	Зам.директора по НМР, УВР, ПО по направленностям
6.	Отслеживание результативности обучения, соответствия форм, видов контроля в программе, календарном учебном графике	Декабрь	Выступление на педсовете	Зам.директора по НМР, УВР, ПО по направленностям
7.	Активность участия в районных, краевых мероприятиях, конкурсах	2 раза в год		Зам. директора по УВР
Персональный:				
8.	Контроль за повышением квалификации педагогов.	2 раза в год	Справки	Зам.директора по НМР, методисты
9.	Нормативно-правовое обеспечение деятельности аттестующихся педагогов (состояние документации). Качественные показатели ведения учебного процесса	В течение года	Подготовка документов для аттестации	
10.	Голубятникова Н.В.,	Октябрь		

	Игнатенко И.С.			
11.	Резникова А.В., Туценко С.В., Лузан В.А.	Ноябрь		
12.	Рожкова Е.О., Трошина Е.Е.	Декабрь		
13.	Стулова Е.Ю.	Январь		
14.	Пономарев В.П., Щербатова С.Н.	Февраль		
15.	Макугон О.В., Хмелевская Л.И.	Март		
16.	Лузан О.В., Пономарева А.Б.	Апрель		
17.	Буглак С.Р.	Май		
18.	Аттестация педагогов	октябрь, апрель	Справки по итогам проверки	зам.директора по НМР, методист
19.	Контроль взаимопосещения открытых занятий и досуговых мероприятий ПДО и ПО	ежеквартально	Выступление на совещании при директоре	зам.директора по НМР, УВР, методист

Совещания при директоре

№ п/п	Рассматриваемые вопросы	Дата	Ответственный
1.	Подготовка учреждения к новому учебному году: кабинеты, рекреации	Июль - август	Директор, замдиректора по АХР, основные работники учреждения
2.	- Подготовка к учебному году: комплектование учебных групп, создание комиссии по тарификации, распределение управленческих и административных функций между членами администрации, составление расписания, проведение инструктажей по технике безопасности, пожарной безопасности (в соответствии с перечнем ИОТ). - Подготовка к проведению районных мероприятий по плану на сентябрь	Сентябрь	Директор, зам.директора по НМР, УВР, педагоги-организаторы по направленностям
3.	- Итоги проверок календарно-тематических планов - Подготовка к проведению районных мероприятий по плану на октябрь - Организация работы на осенних каникулах	Октябрь	Директор, зам.директора по НМР, УВР, педагоги-организаторы по направленностям
4.	- Отчёт ПДО о работе с детьми, нуждающимися в особом педагогическом внимании и их семьями - Подготовка к проведению районных	Ноябрь	Директор, зам.директора по НМР, УВР, педагоги-

	мероприятий по плану на ноябрь		организаторы по направленностям
5.	- Планирование работы на зимние каникулы. - Техника безопасности при проведении новогодних мероприятий - Подготовка к проведению районных мероприятий по плану на декабрь - Утверждение графика отпусков	Декабрь	Директор, зам.директора по НМР, УВР, педагоги-организаторы по направленностям
6.	- Итоги первого полугодия: состояние документации (журналы, планы, сохранение групп), итоги тематических проверок. - Подготовка к проведению районных мероприятий по плану на январь	Январь	Директор, зам.директора по НМР, УВР, педагоги-организаторы по направленностям
7.	- Соблюдение Устава учреждения, СанПиНов в ходе образовательного процесса. - Сохранность имущества, оборудования. -Состояние финансово-хозяйственной документации. -Техническое состояние автотранспорта, своевременное прохождение ТО, страхование. - Подготовка к проведению районных мероприятий по плану на февраль	Февраль	Директор, зам.директора по НМР, УВР, АХР, педагоги-организаторы по направленностям
8.	- Предварительное планирование работы на лето 2024 - Подготовка к проведению районных мероприятий по плану на март	Март	Директор, зам.директора по НМР, УВР, педагоги-организаторы по направленностям
9.	- Итоги контроля взаимопосещения открытых занятий и досуговых мероприятий ПДО и ПО. - Подготовка к проведению районных мероприятий по плану на апрель	Апрель	Директор, зам.директора по НМР, УВР, педагоги-организаторы по направленностям
10.	- Планирование работы на лето - Работа по выполнению КЗ «О мерах по профилактике безнадзорности и правонарушений несовершеннолетних в Краснодарском крае» - Подготовка к проведению районных мероприятий по плану на май	Май	Директор, зам.директора по НМР, УВР, педагоги-организаторы по направленностям

7.2. Методическая работа

Педагогические советы

Дата	Рассматриваемые вопросы	Ответственный
Август	1. Дополнительное образование: вместе к	Директор,

	успеху каждого. - Государственная и региональная политика в сфере дополнительного образования: социальный заказ как инструмент повышения качества и доступности. - Дорожная карта по реализации Концепции развития дополнительного образования детей до 2030 года, изменения и дополнения. - Итоги работы учреждения за летний период 2023г. - Утверждение программы деятельности учреждения на 2023-2024 учебный год. - Утверждение образовательной программы, учебного плана, дополнительных общеобразовательных общеразвивающих программ, педагогической нагрузки, режима работы учреждения. - Работа в Навигаторе на портале ПФДО	зам.директора по НМР, УВР, методист
Январь	- Анализ результатов деятельности по дополнительным общеобразовательным программам за 1 полугодие 2023-2024 учебного года. Итоги контроля работы объединений в 1 полугодии 2023-2024 учебного года. - «Организация образовательного процесса в дополнительном образовании с детьми с ОВЗ» 1. Развитие эмоционально-волевой сферы у учащихся с ОВЗ 2. Познавательная деятельность учащихся с ОВЗ на занятиях 3. Трудности общения у учащихся с ОВЗ на занятиях 4. Индивидуальный образовательный маршрут учащегося с ОВЗ	Директор, зам.директора по НМР, УВР, методист
Март	Создание условий для самореализации и развития внутреннего потенциала ребенка, а также воспитание высоконравственной, гармонично развитой и социально ответственной личности. Промежуточный мониторинг реализации Программы воспитания - Итоги инвентаризации образовательных программ. Утверждение ДООП на 2024-2025 учебный год.	Директор, зам.директора по НМР, УВР, методист
Май	Анализ работы ДДТ за 2023-2024 учебный год: - выполнение учебных программ, планов учебно-воспитательной работы - выполнение планов методистов, педагогов-организаторов, - участие педагогов в конкурсах	Директор, зам.директора по НМР, УВР, методист, ПО

Муниципальный опорный центр (МОЦ)

Цель деятельности МОЦ – создание условий для обеспечения в Абинском районе эффективной системы межведомственного взаимодействия в сфере дополнительного образования детей в рамках реализации современных вариативных востребованных дополнительных программ различной направленности, обеспечивающей достижения показателей развития системы дополнительного образования, установленных региональным проектом «Успех каждого ребенка».

С 2020г. Дом детского творчества является муниципальным опорным центром для педагогов дополнительного образования Абинского района. Работа основывается на решении поставленных на целей и задач Региональным модельным центром дополнительного образования Краснодарского края управлением образования администрации муниципального образования Абинский район.

Выполнение Основных целевых показателей программы развития дополнительного образования в крае являются приоритетными по следующим направлениям:

- увеличение охвата детей дополнительным образованием в муниципалитете за счет открытия новых объединений, кружков по технической и естественнонаучной направленности на базе общеобразовательных организаций, в учреждениях образования. Данное направление в новом учебном году возможно решать через организацию и проведение «Недели технического творчества» - автомодельное, авиамодельное, радиомодельное творчество;
- формирование современной системы сопровождения развития и совершенствования профессионального мастерства педагогических и управленческих кадров
- внедрение адаптированных программ по различным направлениям деятельности для детей с ОВЗ:
- внедрение и распространение системы персонифицированного финансирования дополнительного образования детей в муниципальном образовании Абинский район.
- методическое сопровождение выполнения целевых показателей «дорожной карты» развития дополнительного в муниципальном образовании Абинский район.

«Школа профессионального мастерства»

Основными направлениями работы «Школы профессионального мастерства» являются:
- повышение квалификации, профессионализма педагога дополнительного образования;
- систематизация и обобщение педагогического опыта;
- распространение передового педагогического опыта.

Формы работы: участие в районных, краевых МО, семинарах, конкурсах, курсах повышения квалификации; издательско-методическая деятельность; создание страницы на сайте МБУ ДО «Дом детского творчества», «Наши педагоги», включающей элементы творческого портфолио; участие педагогов МБУ ДО «Дом детского творчества» в работе экспертных аттестационных групп; обеспечение информационных сервисных услуг для педагогов дополнительного образования района, наставничество над начинающими педагогами.

Дата	Мероприятие	Ответственный
По согласованию	Организация посещения курсов повышения квалификации	Зам. директора по НМР, методисты
В течение года	Открытые занятия. 1. Использование форм и методов проектного обучения.	Зам. директора по НМР, методисты, ПДО, ПО

	2. Использование педагогических технологий на занятиях, мероприятиях. 3. Использование информационно-коммуникативных технологий на занятиях, мероприятиях.	(по отдельному графику)
В течение года	Участие педагогов в районных, краевых МО, семинарах по проблемам дополнительного образования, защита передового педагогического опыта	Зам. директора по НМР, методисты

Методические советы

Дата	Рассматриваемые вопросы	Ответственный
Август	2. Работа с молодыми специалистами. 3. Обновление и разработка Положений.	Зам. директора по НМР, методисты
Декабрь	1. Разработка индивидуальных маршрутов развития профессиональной компетенции работников учреждения с учетом требований профессиональных стандартов	Зам. директора по НМР, методисты
Март	Обеспечение условий для непрерывного совершенствования педагогического мастерства. 1. Организация внутреннего контроля – одно из условий непрерывного совершенствования профмастерства педагогов. 2. Изучение, обобщение и распространение передового педагогического опыта. 3. Экспертиза методической продукции. Рассмотрение и рецензирование дополнительных общеразвивающих общеобразовательных программ	Зам. директора по НМР, методисты
Май	Качество дополнительного образования. 1. Итоги мониторинговой деятельности за 2023-2024 учебный год. Анализ и планирование работы методического совета.	Зам. директора по НМР, методисты

Методическая работа Отдела казачества и народных традиций

Дата	Мероприятие	Ответственный
Ежемесячно	Совещание по организации и проведению районных мероприятий	Зав.отделом КиНТ
Сентябрь	Совещание для педагогов - организаторов классов казачьей направленности «Планирование и организация деятельности классов казачьей направленности на новый учебный год»	Зав.отделом КиНТ
Октябрь	Семинар – практикум «Подготовка участников к районным мероприятиям (сетевое взаимодействие с РКО, общеобразовательными организациями)	Зав.отделом КиНТ
Ноябрь	Мастер-класс «Элементы традиционного казачьего танца» из опыта работы педагога дополнительного образования по хореографии Буглак С.Р. на базе МБОУ СОШ № 17	Зав.отделом КиНТ
Январь	Выездная тематическая проверка организации работы казачьих классов в ОО	Зав.отделом КиНТ

Май	Организационно-методическое совещание: - подведение итогов работы отдела за учебный год; - организация деятельности казачьих классов в летний период	Зав.отделом КиНТ
В течение года	Оказание методической помощи в написании сценариев литературно – музыкальных композиций, игровых программ, тематических сценариев	Зав.отделом КиНТ
В течение года	Контроль за выполнением образовательных программ ПО и ПДО классов казачьей направленности	Зав.отделом КиНТ
В течение года (по отдельному плану)	Контроль за организацией деятельности работы ПО и ПДО классов казачьей направленности	Зав.отделом КиНТ

Семинары-практикумы для организаторов и педагогов дополнительного образования туристско-краеведческой направленности

Дата	Мероприятие	Ответственный
В течение года	Выездные консультации, практическая помощь в организации и проведении занятий ПДО	ПО туристско-краеведческой направленности
	Консультации по проведению туристских походов	
	Мониторинг туристско-краеведческой деятельности в МБУ ДО «Дом детского творчества»	
	Организационная подготовка команд для участия в районных и краевых соревнованиях и чемпионатах по спортивному туризму, согласно календарю соревнований	
август	Семинар для педагогов дополнительного образования туристско-краеведческой направленности: – ознакомление с документацией; – требования к заполнению журнала; – техника безопасности при проведении занятий – учебно-методический комплекс программы «Пешеходный туризм»	ПО туристско-краеведческой направленности
октябрь	Практический семинар «Обеспечение безопасности при проведении походов со школьниками»	ПО туристско-краеведческой направленности
январь	Совещание с ответственными за туристко-краеведческую направленность в школах: итоги 2023 года, планируемые мероприятия на 2024 год.	ПО туристско-краеведческой направленности
май	Совещание педагогов туристско-краеведческого отдела по итогам аттестации учащихся за учебный год и выпуск групп на маршруты (заседание ММК)	ПО туристско-краеведческой направленности
В течение года	Практическая помощь и консультации по организации и проведению многодневных учебно-тренировочных походов	ПО туристско-краеведческой направленности

	· Нормативно-правовая база · Соблюдение правил и норм охраны жизни детей. Необходимые сопроводительные документы. Координация работы служб, обеспечивающих организацию походов	
Июнь-июль	Подготовка и проведение спортивных зачетных походов. Разработка учебных программ, туристских маршрутов	ПО туристско-краеведческой направленности

Семинары для руководителей научно-исследовательских работ

Дата	Мероприятие	Ответственный
Один раз в два месяца	Совещание с ответственными за научно-исследовательскую работу учащихся в школах.	Зав.отделом НИРСО
Сентябрь – февраль	Определение тематики исследовательских работ. Требования к оформлению и написанию работ. Тематические консультации по заявкам для руководителей исследовательских работ.	Зав.отделом НИРСО
Сентябрь	Консультации для руководителей и учащихся, желающих участвовать в научно-практической конференции	Зав.отделом НИРСО
Декабрь	Организационно-методический семинар с ответственными за научно-исследовательскую деятельность учащихся в школах Абинского района «Подготовка и проведение районной НПК»	Зав.отделом НИРСО
Январь	Семинар «Алгоритм оформления исследовательской работы»	Зав.отделом НИРСО
Май	Обобщение опыта работы школ в области организации научно-исследовательской работы учащихся.	Зав.отделом НИРСО
Июнь	Семинар – практикум по методике опытного дела на базе Абинского госсортоучастка	ПО отдела НИРСО

7.3. Образовательная и воспитательная работа отделов и по направленностям

Малая академия наук учащихся Абинского района

№ п/п	Наименование мероприятий	Дата, время и место проведения	Ответственный за подготовку
1.	Заседания школьного научного общества учащихся (ШНОУ)	Один раз в два месяца	Ответственный за ШНОУ
2.	Организационно-методические совещания с педагогами – руководителями научно-исследовательских работ учащихся	Один раз в два месяца	Зам. директора ОО, курирующий ШНОУ, ответственный за ШНОУ
3.	Организация исследовательской деятельности на территории пришкольного учебно-опытного участка	В течение года	Зам. директора ОО, курирующий ШНОУ, ответственный за УОУ
4.	Предварительная защита проектов учащимися, приглашенными для участия в очных этапах краевых	Июль - октябрь (по согласованию)	Зав.отделом, ПО НИРСО,

	конкурсов в формате видеоконференции		методист ИМЦ
5.	Участие во всероссийских акциях и днях единых действий	В течение года (по согласованию)	Зав.отделом НИРСО, методист ИМЦ
6.	Участие во всероссийских и краевых этапах конкурсов естественнонаучной направленности учащихся МО Абинский район	В течение года (по согласованию)	Зав.отделом, ПО НИРСО, методист ИМЦ
7.	Муниципальный этап краевой научно-практической конференции «Малой сельскохозяйственной академии учащихся»	Сентябрь	Зав.отделом, ПО НИРСО, ответственный за ШНОУ
8.	Участие в краевой научно-практической конференции «Малой сельскохозяйственной академии учащихся»	Октябрь (по согласованию)	Зав.отделом, ПО НИРСО, ответственный за ШНОУ
9.	Муниципальный этап краевого смотра-конкурса достижений учебно-опытных участков «Агрофестиваль – будущее своими руками»	Сентябрь (по согласованию)	Зав.отделом, ПО НИРСО,
10.	Участие в открытой онлайн-викторине «Знатоки экологии», посвященной Дню знаний	Сентябрь (по согласованию)	Зав.отделом НИРСО
11.	Муниципальный (заочный) этап краевого конкурса «Семейные экологические проекты»	Октябрь (по согласованию)	Зав.отделом НИРСО
12.	Районный (заочный) конкурс фотографий «В объективе экология»	Октябрь (по согласованию)	Зав.отделом НИРСО методист ИМЦ
13.	Отчетная конференция «Малая академия наук: итоги и перспективы»	Октябрь (по согласованию)	Зав.отделом, ПО НИРСО
14.	Муниципальный (заочный) этап Всероссийского конкурса юных исследователей окружающей среды «Открытия 2030»	Октябрь (по согласованию)	Зав.отделом НИРСО
15.	Участие в краевой школе комплексного исследования природы учащихся МО Абинский район	Октябрь (по согласованию)	Зав.отделом НИРСО, ответственный за ШНОУ
16.	Участие в краевом интеллектуальном мероприятии «Слёт юных экологов и членов школьных лесничеств»	Ноябрь (по согласованию)	Зав.отделом НИРСО ответственный за ШНОУ
17.	Муниципальный (заочный) этап Всероссийского конкурса «Моя малая родина: природа, культура, этнос»	Ноябрь (по согласованию)	Зав.отделом НИРСО
18.	Участие во всероссийских просветительских мероприятиях: урок и олимпиада «Эколята – молодые защитники природы»	Ноябрь - декабрь (по согласованию)	Зав.отделом НИРСО методист ИМЦ ответственный за ШНОУ
19.	Муниципальный этап Всероссийского конкурса экологических рисунков	Декабрь (по	Зав.отделом НИРСО методист ИМЦ

		согласованию)	
20.	Муниципальный этап Всероссийского конкурса экологических проектов "Волонтеры могут все"	Январь (по согласованию)	Зав.отделом НИРСО
21.	Проведение школьных научно-практических конференций «Первые шаги в науку»	Январь	Зам директора ОО, курирующий ШНОУ, ответственный за ШНОУ
22.	Сдача исследовательских работ в МБУ ДО «Дом детского творчества» для участия в XXVII районной НПК «Первые шаги в науку» (муниципальный этап краевой конференции «Эврика»)	Январь 2023 г.	Ответственные за ШНОУ школ, руководители секция РНОУ
23.	Муниципальный (заочный) этап краевого конкурса «Зелёная планета»	Февраль - март (по согласованию)	Зав.отделом НИРСО
24.	XXVII районная НПК «Первые шаги в науку» (муниципальный этап краевой конференции «Эврика»)	Февраль - март (по согласованию)	Зав.отделом НИРСО
25.	Районная онлайн-викторина «Умники и умницы» для участников секций естественнонаучной направленности	Март (по согласованию)	Зав.отделом НИРСО
26.	Направление заявки на участие в краевой научно-практической конференции «Эврика» (1-11кл)	Май (по согласованию)	Зав.отделом НИРСО ответственный за ШНОУ
27.	Муниципальный (заочный) этап краевого конкурса экологического костюма «Эко-стиль»	Апрель - май (по согласованию)	Зав.отделом НИРСО
28.	Районный (заочный) конкурс рисунка «Природа – наш дом, береги его!»	Май (по согласованию)	Зав.отделом НИРСО
29.	Организация и проведение летних исследовательских экспедиций, опытническая работа	Май – август (по согласованию)	Зав.отделом, ПО НИРСО, Пономарёв В.П.
30.	Семинар на базе Абинского комплексного ЭФУ	Июнь (по согласованию)	Зав.отделом, ПО НИРСО,
31.	Муниципальный (заочный) этап краевого конкурса «Юннат»	Июнь - август (по согласованию)	Зав.отделом, ПО НИРСО,
32.	Участие в работе летних профильных смен.	Июнь – август (по согласованию)	Зав.отделом НИРСО ответственный за ШНОУ

Отдел казачества и народных традиций

Дата проведения	Наименование мероприятия	Место проведения	Ответственные
Ежемес	- «Час атамана» сбор казачьих классов;	ОО района (по	ПО казачьих

ячно	- Совет атаманов школы	графику)	классов ОО, Зам.председателя СКМК
Сентябрь	Участие в Липкинских поминовениях	Крымский район	ПО отдела КиНТ
	Участие в торжественных мероприятиях, посвященных высадке казаков на Тамань	Тамань	ПО отдела КиНТ
	Акции: «Липкинские поминовения», «Высадка казаков на Тамани»	ОО района	ПО казачьих классов Зам.председателя СКМК
	Выборы атаманов классов. Выдвижение кандидатов на атамана школы	ОО района	ПО казачьих классов Зам.председателя СКМК
	Участие в краевом заочном конкурсе «Лучшая казачья школа» «Лучший казачий детский сад»	г.Краснодар	ПО отдела КиНТ
	Участие в региональной викторине по истории казачества	г.Краснодар	ПО отдела КиНТ
Сентябрь -октябрь	«Казачья доблесть» тематическая площадка для учащихся 3 – 8 классов казачьей направленности	г. Абинск парк Центральный	ПО отдела КиНТ Зам.председателя СКМК
Октябрь	«Летопись казацкую листаю» районный заочный конкурс детского рисунка.	МБУ ДО «Дом детского творчества»	ПО отдела КиНТ
	Полуфинал районного конкурса «Лихой казак Кубани»	КДЦ поселений	ПО отдела КиНТ
	Участие в мероприятиях в рамках празднования Дня кубанского казачества: - выставка рисунка «Летопись казацкую листаю»; - тематические уроки по истории казачества; - Сбор казачьих классов «Час атамана» - Участие в зональных торжественных мероприятиях	ОО, МБУ ДО «Дом детского творчества» по согласованию	ПО отдела КиНТ Зам.председателя СКМК
	Участие в региональном конкурсе «Лучший казачий класс»	г.Краснодар	ПО отдела КиНТ
	Участие в региональном конкурсе «Мой род казачий»	г.Краснодар	ПО отдела КиНТ
	Выборы атамана школы	ОО	ПО казачьих классов Зам.председателя СКМК
Ноябрь	Спартакиада среди учащихся 5-10 казачьих классов по общей военной подготовке.	г.Абинск, «Олимпийский»	ПО отдела КиНТ
	Полуфинал конкурса «Казачка Кубани»	КДЦ поселений	ПО отдела КиНТ
Декабрь	«Казак и казачка Кубани!» - финал районного конкурса среди учащихся 8 - 11 казачьих классов.	г.Абинск, КДЦ	ПО отдела КиНТ Зам.председателя СКМК

	Краевая просветительская акция «Казачий диктант»	ОО, МБУ ДО «ДДТ»	ПО отдела КиНТ ПО казачьих классов
Январь	Акция «Рождество в казачьей семье»	ОО, МБУ ДО «ДДТ»	Зам.председателя СКМК
	Тематические уроки по истории казачества, посвященные Репрессиям казачества	ОО, МБУ ДО «Дом детского творчества»	Зам.председателя СКМК
	Тематическая проверка организации работы казачьих классов в ОО	ОО района	ПО отдела КиНТ
	Слет Абинского муниципального отделения Союза казачьей молодежи Кубани	г.Абинск, КДЦ	ПО отдела КиНТ Зам.председателя СКМК
Февраль	Полуфинал викторины по истории и культуре кубанского казачества «Мы с тобой казаки» (для учащихся 6 – 8 казачьих классов)	ОО района	ПО отдела КиНТ Зам.председателя СКМК
	Муниципальный этап краевого заочного конкурса чтецов «Я славлю родину свою»	КДЦ поселений	ПО отдела КиНТ
Март	Финал викторины по истории и культуре кубанского казачества «Мы с тобой казаки»	МБОУ СОШ № 38	ПО отдела КиНТ
	Полуфинал фестиваля «Край казачий – родная земля!»	КДЦ поселений	ПО отдела КиНТ
	«Казачья доблесть» тематическая площадка для учащихся 3 – 8 классов казачьей направленности	г. Абинск парк Центральный	ПО отдела КиНТ Зам.председателя СКМК
Апрель	Строевой смотр 5-10 классов казачьей направленности	ОО района	ПО отдела КиНТ
	Организация и проведение мероприятий, посвященных Дню реабилитации: - тематические уроки по истории казачества. - сбор казачьих классов «Час атамана»	ОО района	Зам.председателя СКМК
	Участие в параде, посвященному Дню реабилитации казачества	г.Краснодар	ПО отдела КиНТ
Май	Участие в Тиховских поминовениях	Красноармейский район	ПО отдела КиНТ
	Тематические уроки по истории казачества, посвященные Тиховским поминовениям	ОО района	Зам.председателя СКМК
	Смотр-парад классов казачьей направленности, победителей строевого смотра 5 – 10 классов.	г. Абинск парк Центральный	ПО отдела КиНТ Зам.председателя СКМК
	Казачьи юношеские спортивные игры среди учащихся 8-10 казачьих классов	стадион ст.Холмская	ПО отдела КиНТ Зам.председателя СКМК
	Участие лидеров муниципального отделения Союза казачьей молодежи в казачьей во Всекубанском слете «Атаманский резерв»	по согласованию	ПО отдела КиНТ

Июнь – июль	Участие во Всекубанском слете казачьих кадетских корпусов и казачьих классов	г.Краснодар	ПО отдела КиНТ
	Участие в походе «Тропа славы»	ст.Шапсугская	ПО отдела КиНТ Зам.председателя СКМК
	Участие в экскурсионном проекте «Екатеринодар – град казачий»	г. Краснодар	ПО отдела КиНТ

Туристско-краеведческая направленность

№ п/п	Мероприятие	Дата, время и место проведения	Ответственный за подготовку
Мероприятия муниципального уровня			
23	Районная школа начальной туристкой подготовки для обучающихся 4-7 классов общеобразовательных организаций Абинского района	15-17 сентября 2023	ПО (туристско – краеведческая направленность)
24	Велопробег посвященный «Всемирный день туризма»	25 сентября 2023	ПО (туристско – краеведческая направленность)
25	Участие в краевом фестивале юных туристов Кубани	27-30 сентября 2023	ПО (туристско – краеведческая направленность)
26	Поход «Покоритель вершин» восхождение на вершину Шизе	6 октября 2023	ПО (туристско – краеведческая направленность)
27	Поход «Покоритель вершин» восхождение на вершину Лысая	17 октября 2023	ПО (туристско – краеведческая направленность)
28	Соревнования по спортивному туризму по вязке узлов среди объединений МБУ ДО «Дом детского творчества»	30 октября 2023	ПО (туристско – краеведческая направленность)
29	Акция «Осенний сезон» (походы выходного дня, экскурсии и т.п.)	октябрь-ноябрь 2023	ПО (туристско – краеведческая направленность)
30	Районная викторина «По следам юных туристов»	10 ноября 2023	ПО (туристско – краеведческая направленность)
31	Районная олимпиада по природному краеведению	21 ноября 2023	ПО (туристско – краеведческая направленность)
32	Слет «Земля отцов – моя земля», подведение итогов работы 2023 года	1-30 декабря 2023	ПО (туристско – краеведческая направленность)
33	Онлайн-конкурс «Знатоки родной природы» для учащихся 1-4 классов	15-19 января 2024 года	ПО (туристско – краеведческая направленность)
34	Виртуальная выставка «Зимний туризм» среди объединений МБУ ДО «Дом детского творчества»	22-26 января 2024	ПО (туристско – краеведческая направленность)
35	Районный конкурс научно-	5-29 февраля 2024	ПО (туристско –

	исследовательских работ «Мир туризма и краеведения»».		краеведческая направленность), ПДО туристско-краеведческой направленности
36	Районный конкурс рисунков «Что такое туризм».	17 февраля 2024	ПО (туристско – краеведческая направленность)
37	Экскурсии в страну «Туризм».	21-25 февраля 2024	ПО (туристско – краеведческая направленность)
38	Первенство Абинского района по спортивному туризму на средствах передвижения велосипед	15 марта 2024	ПО (туристско – краеведческая направленность)
39	Час краеведения «Легенды родного района»	29 марта 2024	ПО (туристско – краеведческая направленность), ПДО туристско-краеведческой направленности
40	Районный конкурс бардовской и туристской песни «Струны души»	9 апреля 2024	ПО (туристско – краеведческая направленность)
41	Поход «Тропа бессмертия»	25-26 апреля 2024	ПО (туристско – краеведческая направленность)
42	Акция «Эстафетный поход»	апрель 2024 (Весенние каникулы)	ПО (туристско – краеведческая направленность)
43	Туристическая игра «Испытай себя»	май 2024	ПО (туристско – краеведческая направленность)
44	Фото конкурс «Экспедиция по местам боевой славы Абинского района»	с 1 по 9 мая 2024	ПО (туристско – краеведческая направленность)
45	Велопробег, посвященный Дню Победы в Великой Отечественной войне	8 май 2024	ПО (туристско – краеведческая направленность)
46	Акция флешмоба «Мы – дети Кубани», посвященная Дню защиты детей	1 июня 2024	ПО (туристско – краеведческая направленность)
47	Туристический слет учащихся 5-8, 9-11 классов Абинского района	13-15 июня 2024	ПО (туристско – краеведческая направленность), методист
48	Районная акция «И помнит мир спасенный…»	21 июня 2024	ПО (туристско – краеведческая направленность)
49	Онлайн конкурс «Вершины которые я покорил»	1-5 июля 2024	ПО (туристско – краеведческая направленность)

50	Районная туристская акция «По местам боевой славы Абинского района»	5 июля 2024	ПО (туристско – краеведческая направленность)
51	Конкурс «Активное лето 2024»	26-30 августа 2023	ПО (туристско – краеведческая направленность)
52	Зачетные походы объединений МБУ ДО «Дом детского творчества»	июнь – июль 2024	Педагоги дополнительного образования туристско-краеведческой направленности
Муниципальные этапы краевых конкурсов			
53	Муниципальный этап краевого краеведческого конкурса «Кубань – наш общий дом» посвященный 86-годовщине образования Краснодарского края	с 4 по 30 сентября 2024	ПО (туристско – краеведческая направленность)
54	Муниципальный этап краевого конкурса исследовательских работ «Судьба и гордость моя Кубань!»	сентябрь –октябрь 2023	ПО (туристско – краеведческая направленность)

Поддержка и развитие одаренных детей в муниципальном образовании Абинский район

№ п/п	Наименование мероприятий	Дата проведения	Ответственный за подготовку
1.	Организационно-методические совещания с ответственными по работе с одаренными детьми в ОО	Один раз в два месяца	Педагог-организатор по работе с одаренными детьми
2.	Организация работы с одаренными детьми в ОО	В течение года	Зам.директора ОО, ответственный за работу с одаренными детьми
3.	Методическое сопровождение образовательных организаций МО Абинский район, в подготовке к школьному этапу ВсОШ в 2023-2024 учебном году	Август	Педагог-организатор по работе с одаренными детьми
4.	Организация работы метапредметных комиссий по подготовке олимпиадных заданий по общеобразовательным предметам на школьный этап ВсОШ в 2023-2024 учебном году	Сентябрь	Педагог-организатор по работе с одаренными детьми
5.	Школьный этап Всероссийской олимпиады школьников в 2023-2024 учебном году	Сентябрь-октябрь	Педагог-организатор по работе с одаренными детьми
6.	Участие обучающихся МО Абинский район в заочных курсах «Юниор»	В течение года	Педагог-организатор по работе с одаренными детьми
7.	Участие учащихся в	В течение года	Педагог-организатор по

	дистанционных курсах «Интеллектуал»		работе с одаренными детьми
8.	Муниципальный этап Всероссийской олимпиады школьников в 2023-2024 уч.году	Октябрь-декабрь	Педагог-организатор по работе с одаренными детьми
9.	Региональный этап Всероссийской олимпиады школьников в 2023-2024 учебном году	Январь-февраль	Педагог-организатор по работе с одаренными детьми
10.	Кубанская олимпиада восьмиклассников	Март-апрель	Педагог-организатор по работе с одаренными детьми
11.	Математическая олимпиада Элеонара Эйлера	Март-апрель	Педагог-организатор по работе с одаренными детьми
12.	Олимпиада по финансовой грамотности и предпринимательству	Март	Педагог-организатор по работе с одаренными детьми
13.	Всероссийский этап Всероссийской олимпиады школьников в 2023-2024 учебном году	Март-июнь	Педагог-организатор по работе с одаренными детьми
14.	Всероссийская олимпиада по окружающему миру и экологии для учащихся 1-6 классов	Апрель	Педагог-организатор по работе с одаренными детьми
15.	Открытая многопрофильная олимпиада Кубанского государственного университета для школьников	Апрель	Педагог-организатор по работе с одаренными детьми
16.	Пригласительный этап Всероссийской олимпиады школьников	Апрель	Педагог-организатор по работе с одаренными детьми
17.	Участие во всероссийских и региональных олимпиадах учащихся МО Абинский район	В течение года (по согласо-ванию)	Педагог-организатор по работе с одаренными детьми
18.	Оформление банка данных одаренных детей Абинского района	Май	Педагог-организатор по работе с одаренными детьми
19.	Подведение итогов работы за 2023-2024 учебный год	Июнь	Педагог-организатор по работе с одаренными детьми
20.	Участие обучающихся МО Абинский район в конкурсе «Большая перемена»	В течение года (по согласо-ванию)	Педагог-организатор по работе с одаренными детьми
21.	Участие обучающихся МО Абинский район в конкурсе «Твой ход»	В течение года (по согласо-ванию)	Педагог-организатор по работе с одаренными детьми
22.	Проверка деятельности ответственных по работе с одаренными детьми в образовательных организациях района	Июнь-июль	Педагог-организатор по работе с одаренными детьми

Физкультурно-спортивная направленность

№ п/п	Наименование мероприятия	Дата, время и место проведения	Руководитель	Ответственный за подготовку
1.	Краевые соревнования среди школьников по самбо в рамках регионального проекта «Школьная лига самбо» на Кубок губернатора Краснодарского края	Сентябрь 2023 МБУ СШ «Юность»	Толмачева Л.Н	Казакова В.Г.
2.	Краевой онлайн-фестиваль «Трофи!» среди обучающихся общеобразовательных организаций в 2023-2024 уч.г.	Октябрь 2023	Толмачева Л.Н	Казакова В.Г.
3.	Мероприятия, посвященные Всероссийскому Дню самбо	Ноябрь 2023	Толмачева Л.Н	Казакова В.Г.
4.	Краевые спортивные игры школьных спортивных клубов ОО МО Абинский район в 2023-2024 учебном году	Февраль-март 2024 ОО, МБУ СШ «Юность»	Толмачева Л.Н	Казакова В.Г.
5.	Краевой конкурс профессионального мастерства среди педагогических работников, осуществляющих обучение детей по дополнительным общеобразовательным программам в области физической культуры и спорта	Март 2024 ОО	Толмачева Л.Н	Казакова В.Г.
6.	Краевая заочная акция «Физическая культура и спорт – альтернатива пагубным привычкам»	Март-апрель 2024 ОО	Толмачева Л.Н	Казакова В.Г.
7.	Краевой зимний фестиваль Всероссийского физкультурно-спортивного комплекса "Готов к труду и обороне" (ГТО) среди обучающихся общеобразовательных организаций	Февраль-март 2024 ОО	Толмачева Л.Н Масияди А.В.	Казакова В.Г. Бахарева И.А.

8.	Краевые спортивные соревнования школьников "Президентские состязания" среди учащихся 1-11 классов	Апрель 2024 МКУ СШ «Виктория»	Толмачева Л.Н	Казакова В.Г.
9.	Краевые спортивные игры школьников "Президентские спортивные игры" среди учащихся 5 - 11 классов	Апрель 2024 МКУ СШ «Виктория»	Толмачева Л.Н	Казакова В.Г.
10.	Краевая школьная лига самбо «Мир самбо» среди сборных команд общеобразовательных организаций	Апрель 2024	Толмачева Л.Н	Казакова В.Г.
11.	Краевая школьная лига самбо «Путь к успеху» среди мальчиков и девочек 7-10 лет	Апрель 2024	Толмачева Л.Н	Казакова В.Г.
12.	Мониторинг (тестирования) реализации Всероссийского проекта «Самбо в школу» в ОО, являющихся участниками проекта «Самбо в школу» в 2023-2024 учебном году	Сентябрь 2023, Май 2024 ОО	Толмачева Л.Н	Казакова В.Г.
13.	Краевые соревнования по шахматам "Белая ладья" среди команд ОО	Апрель 2024 МБУ СШ «Юность»	Толмачева Л.Н	Казакова В.Г.
14.	Краевые соревнования "Чудо - шашки" среди обучающихся ОО	Март-апрель 2024 МБУ СШ «Юность»	Толмачева Л.Н	Казакова В.Г.
15.	Краевой летний фестиваль Всероссийского физкультурно-спортивного комплекса "Готов к труду и обороне" (ГТО) среди обучающихся общеобразовательных организаций	Май 2024 ОО	Толмачева Л.Н МасиядиА.В.	Казакова В.Г. Бахарева И.А.
16.	Всероссийская акция «О спорт, ты - мир!»	Май 2024 ОО	Толмачева Л.Н	Казакова В.Г.
17.	Всекубанский турнир по-уличному баскетболу	Июнь 2024 ОО	Толмачева Л.Н	Казакова В.Г.
18.	Всекубанский турнир по-уличному футболу	Июль 2024 ОО	Толмачева Л.Н	Казакова В.Г.
19.	Краевой фестиваль «Футбол в школе»	Сентябрь-ноябрь 2023 март-май 2024	Толмачева Л.Н	Казакова В.Г.

20.	Открытый заочный краевой смотр-конкурс на лучшую постановку физкультурной работы и развитие массового спорта среди школьных спортивных клубов ОО муниципального образования Абинский район в 2022/2023 учебном году	Июнь-август 2024 ОО	Толмачева Л.Н	Казакова В.Г.
Соревнования муниципального этапа XV Всекубанской спартакиады «Спортивные надежды Кубани»				
1.	Спортивный туризм среди команд 5-6 классов	Сентябрь 2023 урочище Гуков лес	Толмачева Л.Н Масияди А.В.	Казакова В.Г. Киракосян А.Р.
2.	Спортивный туризм среди команд 7-8 классов	Сентябрь 2023 урочище Гуков лес	Толмачева Л.Н Масияди А.В.	Казакова В.Г. Киракосян А.Р.
3.	Спортивный туризм среди команд 9-11 классов	Сентябрь 2023 урочище Гуков лес	Толмачева Л.Н Масияди А.В.	Казакова В.Г. Киракосян А.Р.
4.	Мини-футбол среди команд 5-6 классов (мальчики)	Октябрь 2023 МКУ СШ «Спартак» (футбольное поле)	Толмачева Л.Н Масияди А.В.	Казакова В.Г. Толмачев В.М.
5.	Мини-футбол среди команд 5-6 классов (девочки)	Октябрь 2023 МКУ СШ «Спартак» (футбольное поле)	Толмачева Л.Н Масияди А.В.	Казакова В.Г. Толмачев В.М.
6.	Мини-футбол среди команд 7-8 классов (юноши)	Октябрь 2023 МКУ СШ «Спартак» (футбольное поле)	Толмачева Л.Н Масияди А.В.	Казакова В.Г. Толмачев В.М.
7.	Мини-футбол среди команд 7-8 классов (девушки)	Октябрь 2023 МКУ СШ «Спартак» (футбольное поле)	Толмачева Л.Н Масияди А.В.	Казакова В.Г. Толмачев В.М.
8.	Мини-футбол среди команд 9-11 классов (юноши)	Октябрь 2023 МКУ СШ «Спартак» (футбольное поле)	Толмачева Л.Н Масияди А.В.	Казакова В.Г. Толмачев В.М.
9.	Мини-футбол среди команд 9-11 классов (девушки)	Октябрь 2023 МКУ СШ «Спартак» (футбольное поле)	Толмачева Л.Н Масияди А.В.	Казакова В.Г. Толмачев В.М.

10.	Настольный теннис среди команд 5-6 классов (мальчики)	Октябрь 2023 МКУ СШ «Виктория»	Толмачева Л.Н Масияди А.В.	Казакова В.Г. Киракосян А.Р.
11.	Настольный теннис среди команд 5-6 классов (девушки)	Октябрь 2023 МКУ СШ «Виктория»	Толмачева Л.Н Масияди А.В.	Казакова В.Г. Киракосян А.Р.
12.	Настольный теннис среди команд 7-8 классов (юноши)	Октябрь 2023 МКУ СШ «Виктория»	Толмачева Л.Н Масияди А.В.	Казакова В.Г. Киракосян А.Р.
13.	Настольный теннис среди команд 7-8 классов (девушки)	Октябрь 2023 МКУ СШ «Виктория»	Толмачева Л.Н Масияди А.В.	Казакова В.Г. Киракосян А.Р.
14.	Настольный теннис среди команд 9-11 классов (юноши)	Октябрь 2023 МКУ СШ «Виктория»	Толмачева Л.Н Масияди А.В.	Казакова В.Г. Киракосян А.Р.
15.	Настольный теннис среди команд 9-11 классов (девушки)	Октябрь 2023 МКУ СШ «Виктория»	Толмачева Л.Н Масияди А.В.	Казакова В.Г. Киракосян А.Р.
16.	Турнир по баскетболу «Локобаскет» среди учащихся 7-9 классов в зачет XIV Всекубанская спартакиада «Спортивные надежды Кубани» (юноши)	Ноябрь 2023 г. МБУ СШ «Юность»	Толмачева Л.Н Масияди А.В.	Казакова В.Г. Толмачев В.М.
17.	Турнир по баскетболу «Локобаскет» среди учащихся 7-9 классов в зачет XIV Всекубанская спартакиада «Спортивные надежды Кубани» (девушки)	Ноябрь 2023 г. МБУ СШ «Юность»	Толмачева Л.Н Масияди А.В.	Казакова В.Г. Толмачев В.М.
18.	Гандбол среди команд 5-6 классов (мальчики)	Ноябрь 2023 г. МБУ СШ «Юность»	Толмачева Л.Н Масияди А.В.	Казакова В.Г. Толмачев В.М.
19.	Гандбол среди команд 5-6 классов (девочки)	Ноябрь 2023 г. МБУ СШ «Юность»	Толмачева Л.Н Масияди А.В.	Казакова В.Г. Толмачев В.М.
20.	Гандбол среди команд 7-8 классов (юноши)	Ноябрь 2023 г. МБУ СШ «Юность»	Толмачева Л.Н Масияди А.В.	Казакова В.Г. Толмачев В.М.
21.	Гандбол среди команд 7-8 классов (девушки)	Ноябрь 2023 г. МБУ СШ «Юность»	Толмачева Л.Н Масияди А.В.	Казакова В.Г. Толмачев В.М.
22.	Гандбол среди команд 9-11 классов (юноши)	Ноябрь 2023 г. МБУ СШ «Юность»	Толмачева Л.Н Масияди А.В.	Казакова В.Г. Толмачев В.М.
23.	Гандбол среди команд 9-11 классов (девушки)	Ноябрь 2023 г. МБУ СШ «Юность»	Толмачева Л.Н Масияди А.В.	Казакова В.Г. Толмачев В.М.
24.	Баскетбол среди команд 9-11 классов (юноши)	Декабрь 2023 г. МБУ СШ	Толмачева Л.Н Масияди А.В.	Казакова В.Г. Толмачев В.М.

		«Юность»		
25.	Баскетбол среди команд 9-11 классов (девушки)	Декабрь 2023 г. МБУ СШ «Юность»	Толмачева Л.Н Масияди А.В.	Казакова В.Г. Толмачев В.М.
26.	Баскетбол среди команд 5-6 классов (мальчики)	Декабрь 2023 г. МБУ СШ «Юность»	Толмачева Л.Н Масияди А.В.	Казакова В.Г. Толмачев В.М.
27.	Баскетбол среди команд 5-6 классов (девочки)	Декабрь 2023 г. МБУ СШ «Юность»	Толмачева Л.Н Масияди А.В.	Казакова В.Г. Толмачев В.М.
28.	Веселые старты среди учащихся 1 классов	Январь 2024 г. МБУ СШ «Юность»	Толмачева Л.Н Масияди А.В.	Казакова В.Г. Саенко С.А.
29.	Веселые старты среди учащихся 2 классов	Январь 2024 г. МБУ СШ «Юность»	Толмачева Л.Н Масияди А.В.	Казакова В.Г. Саенко С.А.
30.	Веселые старты среди учащихся 3 классов	Январь 2024 г. МБУ СШ «Юность»	Толмачева Л.Н Масияди А.В.	Казакова В.Г. Саенко С.А.
31.	Веселые старты среди учащихся 4 классов	Январь 2024 г. МБУ СШ «Юность»	Толмачева Л.Н Масияди А.В.	Казакова В.Г. Саенко С.А.
32.	Волейбол среди команд 5-6 классов (мальчики)	Февраль 2024 г. МБУ СШ «Юность»	Толмачева Л.Н Масияди А.В.	Казакова В.Г. Саенко С.А.
33.	Волейбол среди команд 5-6 классов (девочки)	Февраль 2024 г. МБУ СШ «Юность»	Толмачева Л.Н Масияди А.В.	Казакова В.Г. Саенко С.А.
34.	Волейбол среди команд 7-8 классов (юноши)	Февраль 2024 г. МБУ СШ «Юность»	Толмачева Л.Н Масияди А.В.	Казакова В.Г. Саенко С.А.
35.	Волейбол среди команд 7-8 классов (девушки)	Февраль 2024 г. МБУ СШ «Юность»	Толмачева Л.Н Масияди А.В.	Казакова В.Г. Саенко С.А.
36.	Волейбол среди команд 9-11 классов (юноши)	Февраль 2024 г. МБУ СШ «Юность»	Толмачева Л.Н Масияди А.В.	Казакова В.Г. Саенко С.А.
37.	Волейбол среди команд 9-11 классов (девушки)	Февраль 2024 г. МБУ СШ «Юность»	Толмачева Л.Н Масияди А.В.	Казакова В.Г. Саенко С.А.
38.	Участие команд-победителей муниципального этапа в краевых зональных, полуфинальных и финальных соревнованиях (по отдельному графику март-июнь)			

Гражданско-патриотическая направленность «Мы – патриоты России!»

№ п/п	Мероприятие	Дата проведения	Ответственный за подготовку
1.	Муниципальный этап краевого конкурса на лучшее знание государственной и региональной символики	сентябрь-октябрь	ПО гражданско-патриотической направленности
2.	Муниципальный этап краевого краеведческого	сентябрь-	ПО гражданско-

	конкурса «Жизнь во славу Отечества», посвященного Дню Героев	ноябрь	патриотической направленности
3.	Трудовой десант возле памятной доски на улице Володарского 1.	сентябрь, апрель	ПО гражданско-патриотической направленности
4.	Конкурс фотографий «Родного края образ многоликий»	октябрь	ПО гражданско-патриотической направленности
5.	Краеведческо-публицистическая олимпиада «Связь времен» (осенний тур)	октябрь	ПО гражданско-патриотической направленности
6.	Подготовка материалов к муниципальному этапу конкурса Жукова	сентябрь-октябрь	ПО гражданско-патриотической направленности
7.	Олимпиада по историческому краеведению	ноябрь	ПО гражданско-патриотической направленности
8.	Районная олимпиада по журналистике среди учащихся 7-9 классов МО Абинский район	ноябрь	ПО гражданско-патриотической направленности
9.	Беседы в объединениях ДДТ, посвященные Дню неизвестного солдата	декабрь	ПО гражданско-патриотической направленности
10.	Кинолекторий ко Дню Героев Отечества	декабрь	ПО гражданско-патриотической направленности
11.	Районная олимпиада по журналистике среди учащихся 10-11 классов МО Абинский район	декабрь	ПО гражданско-патриотической направленности
12.	Конкурс рисунков «Мы - за здоровый образ жизни!»	сентябрь, март	ПО гражданско-патриотической направленности
13.	Цикл мероприятий в объединениях ДДТ, посвященных Дню снятия блокады Ленинграда	январь	ПО гражданско-патриотической направленности
14.	Муниципальный (заочный) этап краевого краеведческого конкурса «Я – юный экскурсовод краевед»	январь-апрель	ПО гражданско-патриотической направленности
15.	Мероприятия в ДДТ, посвященные подвигу Федора Лузана	февраль	ПО гражданско-патриотической направленности
16.	Конкурс рисунков среди учащихся объединений ДДТ «Гордость России»	февраль	ПО гражданско-патриотической направленности
17.	Конкурс чтецов «Живая классика» среди учащихся объединений ДДТ	февраль	ПО гражданско-патриотической направленности
18.	Викторина «Знай свое Отечество»	март	ПО гражданско-патриотической направленности
19.	Муниципальный этап краевого краеведческого	февраль-	ПО гражданско-

	конкурса «Была война…Была Победа»	март	патриотической направленности
20.	Конкурс фотографий «Абинский район - моя малая Родина»	март	ПО гражданско-патриотической направленности
21.	Уроки мужества в объединениях ДДТ, посвященные освобождению станицы Абинской от немецко-фашистских захватчиков	март	ПО гражданско-патриотической направленности
22.	Краеведческо-публицистическая олимпиада «Связь времен» (весенний тур)	апрель	ПО гражданско-патриотической направленности
23.	Муниципальный этап Всероссийской акции «Я-гражданин России»	апрель	ПО гражданско-патриотической направленности
24.	Онлайн - фестиваль «Дети читают о войне» для учащихся объединений ДДТ	апрель-май	ПО гражданско-патриотической направленности
25.	Конкурс рисунков «Рисуем Победу!»	Апрель-май	ПО гражданско-патриотической направленности
26.	Беседы в объединения ДДТ, посвященные Дню России 12 июня	июнь	ПО гражданско-патриотической направленности
27.	Беседы для учащихся ДДТ, посвященный 22 июня - Дню Памяти и скорби	июнь	ПО гражданско-патриотической направленности
28.	Экскурсии учащихся ДДТ к памятникам ВОВ	июнь	ПО гражданско-патриотической направленности
29.	Игровая программа на летних площадках, посвященных здоровому образу жизни	июнь	ПО гражданско-патриотической направленности
30.			
Мероприятия на базе музея МБОУ СОШ № 3			
31.	Поход-экскурсия по «Тропе бессмертия» с учащимися школ района, посвящённый 80-летию освобождения Краснодарского края	Сентябрь, октябрь	ПО (руководитель музея СОШ №3)
32.	Экскурсии в музее школы № 3, посвящённые 80-летию освобождения Краснодарского края, для учеников 1 – 4 классов МБОУ СОШ № 3	Сентябрь, октябрь	ПО (руководитель музея СОШ №3)
33.	Уроки-мужества в музее школы № 3, посвящённые 80-летию освобождения Краснодарского края, для учащихся 5 – 9 классов МБОУ СОШ № 3	Сентябрь, октябрь, ноябрь	ПО (руководитель музея СОШ №3)
34.	Захоронение останков советских воинов, найденных поисковыми отрядами на территории Абинского района на мемориальной аллее кладбища № 3 г. Абинска	Декабрь	ПО (руководитель музея СОШ №3)
35.	Уроки мужества в музее, посвящённые Дню снятия блокады Ленинграда в 1944 г., для учащихся 6-9 классов	Январь	ПО (руководитель музея СОШ №3)

36.	Уроки мужества в музее, посвящённые Дню разгрома немецко-фашистских войск под Сталинградом в 1943 г., для учащихся 9-11 классов	Январь	ПО (руководитель музея СОШ №3)
37.	Уроки мужества в музее, посвящённые Дню памяти воинов Афганской войны (День воина-интернационалиста), для учащихся 9-11 классов	Февраль	ПО (руководитель музея СОШ №3)
38.	Экскурсии в музее по теме «Партизанская война в Абинском районе» для учащихся 7 – 8 классов	Март	ПО (руководитель музея СОШ №3)
39.	Экскурсии в музее, посвящённые освобождению станицы Абинской, для учащихся 2-4 классов	Март	ПО (руководитель музея СОШ №3)
40.	Трудовой десант у памятного знака на месте гибели лётчика-истребителя А. А. Белостоцкого.	Апрель	ПО (руководитель музея СОШ №3)
41.	Экскурсии в музее для казачьих классов по теме «Традиционная казачья культура»	Март-апрель	ПО (руководитель музея СОШ №3)
42.	Экскурсии в музее, посвящённые Дню Победы для учащихся 1 – 4, 5 – 11 классов	Апрель	ПО (руководитель музея СОШ №3)
43.	Экскурсии в музее, посвящённые Дню Победы для учащихся 1 – 4, 5 – 11 классов	Май	ПО (руководитель музея СОШ №3)
Мероприятия на базе музея МБОУ СОШ № 38			
44.	Экскурсия в школьный музей: «Учитель-это звучит гордо» по страницам памяти (память об учителях 38 школы) Куницкая Л.А. Биография А.У. Крутченко	05.10.2022	ПО (руководитель музея СОШ №3)
45.	Экскурсия в школьный музей. Открытие экспозиции «Казаки Абинского района. Герои спецоперации».	18.10.2023	ПО (руководитель музея СОШ №3)
46.	Видео экскурсия Федерального проекта Воспитай патриота РФ. 6 классы	24.10.2023	ПО (руководитель музея СОШ №3)
47.	Видео экскурсия в Музей киноконцерна «Мосфильм»	25.10.2023	ПО (руководитель музея СОШ №3)
48.	Видео экскурсия в Музей истории российских денег.8 классы	10.11.2023	ПО (руководитель музея СОШ №3)
49.	Интерактивная игра «Колесо истории» от Музея Победы. «Подвиг народа»	14.11.2023	ПО (руководитель музея СОШ №3)
50.	Урок мужества. Герои лётчики. Герои летчики СВО. Просмотр фильма «Крылья» 7-9 классы	22.11.2023	ПО (руководитель музея СОШ №3)
51.	Викторина. Г.К. Жуков. (5-7 класс)	01.12.2023	ПО (руководитель музея СОШ №3)
52.	Урок мужества.День Героев Отечества. Просмотр фильма «Навсегда». (6-7 класс)	08.12.2023	ПО (руководитель музея СОШ №3)
53.	Видеоэкскурсия Поезд милосердия (тема «Медики-герои») (6-7 класс)	14.12.2023-15.12.2023	ПО (руководитель музея СОШ №3)
54.	Интерактивная игра «Колесо истории» от Музея Победы. «Что я знаю о войне?»	11.01.2024 12.01.2024	ПО (руководитель музея СОШ №3)
55.	Экскурсия в школьный музей. В.А. Жихарев. Творчество. Биография. (5 классы)	15.01.2024	ПО (руководитель музея СОШ №3)

56.	Беседа с учащимися: День снятия блокады Ленинграда (1944 г.) - 79 лет. Международный день памяти жертв Холокоста. (4-6 класс)	26.01.2024	ПО (руководитель музея СОШ №3)
57.	Просмотр фильма «Сталинградово детство». Культура РФ. День разгрома немецко-фашистских войск под Сталинградом (1943) (5 классы)	02.02.2024	ПО (руководитель музея СОШ №3)
58.	Урок мужества: День памяти юного героя-антифашиста (4-6 класс) Проект «Пионеры герои Кубани»	08.02.2024	ПО (руководитель музея СОШ №3)
59.	Урок мужества: 12 февраля- День освобождения Краснодара от немецко-фашистских захватчиков. Урок Памяти о Герое танкисте Ф. Лавриненко из станицы Бесстрашной «Не померкнет никогда» (5-7 классы)	12.02.2024	ПО (руководитель музея СОШ №3)
60.	Встреча с участником Афганской войны. День памяти воинов Афганской войны (День воина-интернационалиста.) (8-10 класс)	15.02.2024	ПО (руководитель музея СОШ №3)
61.	Урок Памяти, посвящённый санинструкторам на войне «Белые ангелы войны». (6-7 классы)	02.03.2024 - 03.03.2024	ПО (руководитель музея СОШ №3)
62.	Видео экскурсия «Тульский музей оружия» (5 классы)	12.03.2024	ПО (руководитель музея СОШ №3)
63.	Урок Памяти: Освобождение станицы Абинской, Крымской. «Битва в небе над Абинском.» (5-8 класс)	21.03.2024-22.03.2024	ПО (руководитель музея СОШ №3)
64.	Викторина. «День космонавтики.» (2-4 класс)	11.04.2024 - 12.04.2024	ПО (руководитель музея СОШ №3)
65.	Интерактивная игра «Колесо истории» от Музея Победы. «Что я знаю о войне?» (5-6 классы)	18.04.2024 - 19.04.2024	ПО (руководитель музея СОШ №3)
66.	Викторина: «День рождения мультфильма.» (1 классы)	24.04.2024 - 25.04.2024	ПО (руководитель музея СОШ №3)
67.	Экскурсия в школьный музей. Герои Победы. Творчество В.П. Лола. «Жернова судьбы». Ветераны Абинского района. (5-6 класс)	06.05.2024-07.05.2024	ПО (руководитель музея СОШ №3)
68.	Международный день музеев. Онлайн экскурсии в музеи России. Виртуальная экскурсия по Музею Победы г. Москва. (4-7 класс)	17.05.2024	ПО (руководитель музея СОШ №3)
69.	Урок мужества «На страже Родины» посвящается Дню пограничных войск (3-5 класс) Пограничник Карацупа и его собака Индус. Экскурсия викторина от Музея Победы «Собаки Герои»	21.05.2024-22.05.2024	ПО (руководитель музея СОШ №3)

Художественная направленность

№ п/п	Наименование мероприятия	Дата проведения	Ответственный за подготовку
1.	Краевая выставка-конкурс детского творчества «Любимому учителю»	Август-сентябрь 2023 года	ПО художественной направленности

2.	Всероссийский конкурс изобразительного и декоративно-прикладного творчества «Я и РОССИЯ: МЕЧТЫ О БУДУЮЩЕМ»	октябрь 2023 года	ПО художественной направленности
3.	Краевой конкурс изобразительного и декоративно-прикладного конкурса «Моей любимой маме»	Октябрь-ноябрь 2023 года	ПО художественной направленности
4.	Краевой фестиваль детского творчества «Радуга талантов»	Ноябрь 2023 года	ПО художественной направленности
5.	Онлайн-конкурс по цифровой (компьютерной) графике «Новогодняя открытка»	Ноябрь-декабрь 2023 года	ПО художественной направленности
6.	Краевая благотворительная акция «Однажды в новый год»	Декабрь 2023 года	ПО художественной направленности
7.	Конкурс «Особые таланты»	январь 2024 года	ПО художественной направленности
8.	Конкурс «Пасха в кубанской семье»	Январь-февраль 2024 года	ПО художественной направленности
9.	Конкурс «Звезда спасения»	февраль 2024 года	ПО художественной направленности
10.	Акция «Поздравь защитника»	февраль 2024 года	ПО художественной направленности
11.	Большой Всероссийский фестиваль детского и юношеского творчества	Феврель – май 2024 года	ПО художественной направленности
12.	Краевой конкурс изобразительного и декоративно - прикладного творчества «И помнит мир спасенный»	Март-май 2024 года	ПО художественной направленности
13.	Всероссийский фестиваль школьных хоров «Поют дети России»	Май 2024 года	ПО художественной направленности
14.	Всероссийский детский фестиваль народной культуры «Наследники традиций»	Февраль – май 2024 года	ПО художественной направленности
Мастер-классы (участие в городских и районных мероприятиях)			
15	День открытых дверей	сентябрь 2023 года	ПО художественной направленности
16.	День матери	ноябрь 2023 года	ПО художественной направленности
17.	Новый год стучит в окно	Декабрь 2023 года	ПО художественной направленности
18.	День защитника Отечества	23 февраля 2024 год	ПО художественной направленности
19.	8 марта – подарок любимым	8 марта 2024 год	ПО художественной направленности
20.	Праздник весны и труда (1 мая)	1 мая	ПО художественной

		2024 год	направленности
21	День Победы (9 мая)	9 мая 2024 год	ПО художественной направленности
22	День защиты детей (1 июня)	1 июня 2024 год	ПО художественной направленности
23	День России (12 июня)	12 июня 2024 год	ПО художественной направленности
24	День флага	август 2024	ПО художественной направленности

Профилактика и предупреждение безнадзорности, беспризорности, правонарушений несовершеннолетних

	Мероприятия	**Дата**	**Ответственный**
1.	Работа со списками. Выявление учащихся, требующих особого педагогического внимания, состоящих на всех видах проф. учета	В течение года	ПО, ответственный за профилактику
2.	Регулярное отслеживание занятости в объединениях ДДТ учащихся, требующих особого педагогического внимания		
3.	Отслеживание качества работы по сохранению контингента учащихся «гр. риска» и воспитательной работы с ними		
4.	Взаимодействие с педагогами по определению рациональных форм и методов воспитания учащихся требующих особого педагогического внимания.		
5.	Разработка сценариев, подбор методической литературы по теме.		
6.	Профилактические беседы: -по пропаганде здорового образа жизни -по профилактике вредных привычек -по выполнению требований закона КК № 1539	В течение года	ПДО
7.	Приобщение подростков, оказавшихся в социально-опасном положении, к участию в краевых, районных и городских конкурсах, выставках, спортивных соревнованиях	В течение года	ПО, ПДО
8.	Разработка рекомендаций педагогам дополнительного образования для работы с детьми и подростками «группы риска» в современных условиях	В течение года	ПО, ответственный за профилактику
9.	День открытых дверей в ДДТ	Сентябрь	ПО, ПДО

Клуб «Подросток»

№ п/п	Мероприятие	Дата проведения	Ответственный
1.	«Общение и конфликты. Отношения с одноклассниками. Правила поведение в школе. (МБОУ СОШ№3)	21.09.2023	ПО (руководитель клуба «Подросток»)
2.	«Калейдоскоп интересных судеб. Личность Творчество. Жизнь» Кулагина С.В. (Абинская межпоселенческая библиотека)	23.10.2023	ПО (руководитель клуба «Подросток»)
3.	«Служим России. Служим Закону» Встреча с сотрудниками органов внутренних дел РФ. (Абинская межпоселенческая библиотека) (МБОУ СОШ№3)	20.11.2023	ПО (руководитель клуба «Подросток»)
4.	Встреча с участником Всероссийской кругосветки -2021 Усенко Ф.В. (Абинская межпоселенческая библиотека) (МБОУ СОШ№4)	24.12.2023	ПО (руководитель клуба «Подросток»)
5.	«Опасные привычки. Цена зависимости – жизнь». (Абинская межпоселенческая библиотека) (МБОУ СОШ№1)	22.01.2024	ПО (руководитель клуба «Подросток»)
6.	«О прошлом – для будущего. Растим патриотов: духовность, знания, традиции». Герои СВО. (Абинская межпоселенческая библиотека) (МБОУ СОШ№38)	21.02.2024	ПО (руководитель клуба «Подросток»)
7.	«Жизнь дана для добрых дел». Основы волонтерской деятельности. (Абинская межпоселенческая библиотека) (МБОУ СОШ№3)	24.03.2024	ПО (руководитель клуба «Подросток»)
8.	«Безопасность подростков на улицах и дорогах. Ответственность за нарушение правил ПДД» (Абинская межпоселенческая библиотека) (МБОУ СОШ№1)	22.04.2024	ПО (руководитель клуба «Подросток»)
9.	Экскурсия в ЕДДС г. Абинска. (МБОУ СОШ№4)	20.05.2023	ПО (руководитель клуба «Подросток»)
10.	«Подросток и преступление. «Правонарушение, проступок, преступление»	17.06.2023	ПО (руководитель клуба «Подросток»)
11.	«Путешествие в страну «Законию». Закон Краснодарского края № 1539-КЗ.»	18.07.2023	ПО (руководитель клуба «Подросток»)

7.4. Работа с родителями

Дата	Мероприятия	Ответственный
Август Сентябрь	- Размещение информации о работе детских объединений ДДТ. - Беседы с родителями о содержании занятий объединения дополнительного образования, его направленности. - Безопасность учащихся (с привлечением специализированных служб). - Выполнение КЗ «О мерах по профилактике	Директор, зам.директора по УВР, педагоги дополнительного образования

	безнадзорности и правонарушений несовершеннолетних в Краснодарском крае»	
В течение года	- Проведение индивидуальных консультаций, бесед - Родительские собрания по объединениям. Проведение совместных мероприятий к знаменательным и праздничным датам.· Награждение активных родителей благодарственными письмами.	Директор, зам.директора по УВР, педагоги дополнительного образования
Май	- Общее родительское собрание «Организация содержательного летнего отдыха детей»	Директор, зам.директора по УВР, педагоги дополнительного образования

7.5. Информационное сопровождение деятельности учреждения

Дата	Мероприятие	Ответственный
В течение года	Размещение информации о деятельности ДДТ на сайте учреждения	ПО, ответственный за информационное сопровождение деятельности учреждения, ПроОбраза
	Подготовка информации для сайта ДДТ и администрации, СМИ района, края	
	Выпуск молодежной странички «Свежий ветер» в районной газете «Анфас».	
	Создание видеороликов об объединениях ДДТ	

7.6. Финансово-экономическая (хозяйственная) деятельность

1.	**Планирование**		**Ответственный**
	Составление плана финансово-экономической (хозяйственной) деятельности ДДТ на месяц.	Ежемесячно	Зам.директора по АХР
	Составление годового плана текущих, капитальных ремонтов	март, сентябрь внеочередные осмотры, после стихийных бедствий	Зам.директора по АХР
2.	**Контроль**		
	Организация осмотров кабинетов к новому учебному году	Сентябрь	Зам.директора по АХР
	Контроль выхода транспорта на линию (газель, автобус).	Постоянно	Зам.директора по АХР
	Контроль за исправностью средств пожаротушения и антитеррористической защиты.	Октябрь – март	Зам.директора по АХР
	Контроль рационального расходования материалов и финансовых средств	ежеквартально	Зам.директора по АХР
	Контроль соблюдения правил пожарной безопасности, производственной санитарии и безопасности труда.	В течение года	Зам.директора по АХР
3.	**Организационная работа**		
	Предоставление показаний счетчиков по коммунальным услугам.	Ежемесячно	Зам.директора по АХР
	Составление графиков работы	Ежемесячно	Зам.директора по

	технического персонала		АХР
	Проведение списания материальных ценностей, мебели, оборудования.	По мере необходимости	Зам.директора по АХР
	Организация учета основных средств	Постоянно	Зам.директора по АХР
	Организация и проведение инвентаризации материальных ценностей	Ноябрь	Зам.директора по АХР
	Организация и подготовка автотранспорта к техосмотру	Ноябрь – март	Зам.директора по АХР
	Составление проекта смет доходов и расходов по бюджетной и внебюджетной деятельности	Постоянно	Зам.директора по АХР
	Организация размещения муниципального заказа	Постоянно	Зам.директора по АХР
	Проведение ревизии отопительной системы	Сентябрь – октябрь	Зам.директора по АХР
	Подготовка МБУ ДО «Дом детского творчества» к зиме	Октябрь	Зам.директора по АХР
	Проведение мероприятий по обеспечению экономии расходов на коммунальные услуги	Постоянно	Зам.директора по АХР
	Организация и проведение субботников, генеральных уборок	Один раз в месяц	Зам.директора по АХР
	Обеспечение работников МБУ ДО «Дом детского творчества канцелярскими принадлежностями, предметами хозяйственного обихода	Постоянно	Зам.директора по АХР
	Учет рабочего времени технического и обслуживающего персонала	Постоянно	Зам.директора по АХР
	Подготовка материалов для заключения необходимых договоров	По мере необходимости	Зам.директора по АХР
	Периодичность очередных и частичных осмотров, внеочередных осмотров здания и организация капитального и текущего ремонта здания, технологического и электрического оборудования.	2 раза в год: весна, осень.	Зам.директора по АХР
	Организация соблюдения требований пожарной и антитеррористической безопасности здания	Постоянно	Зам.директора по АХР
	Организация обучения, проведение инструктажей на рабочем месте (первичный и периодические) технического и обслуживающего персонала	По графику	Зам.директора по АХР
	Организация ремонта турснаряжения	По мере необходимости	Зам.директора по АХР
	Организация и подготовка к многодневным туристическим походам в летний период	май - август	Зам.директора по АХР
4.	**Документооборот в работе с МУ «ЦБ управления образования»**		
	В материальный отдел ЦБ		Зам.директора по АХР

	Материальные отчеты на списание товарно-материальных ценностей	25 числа каждого месяца	Зам.директора по АХР
	При дарении (пожертвовании) материальных ценностей подавать в МУ «ЦБ управления образования администрации МО Абинский район» накладные и акты дарения (пожертвования).	В течении трех дней	Зам.директора по АХР
	Списание ГСМ (сдача путевых листов)	1 числа ежемесячно	Зам.директора по АХР
	В финансовый отдел ЦБ	По графику	Зам.директора по АХР
	Представление счетов-фактур, актов выполненных работ по коммунальным услугам	До 10 числа каждого месяца	Зам.директора по АХР
	Предоставление счетов-фактур, накладных, актов и актов приемки-передачи объекта основных средств (форма 0306001)	В течение двух дней после получения товара	Зам.директора по АХР
	Подавать показания за потребление электроресурсов (свет, вода).	1 числа каждого месяца	Зам.директора по АХР
5.	Освоение средств в рамках реализации: районной целевой программы «Развитие сети и укрепление материально-технической базы муниципальных образовательных учреждений, имеющих в своей структуре казачьи классы и группы», ведомственной целевой программы «Развитие образования в муниципальном образовании Абинский район», ведомственной целевой программы «Дети Абинского района».		
	Освоение материальных средств по смете МБУ ДО «Дом детского творчества	В течение года	Зам.директора по АХР

7.7. Противопожарная и антитеррористическая безопасность

№	Планирование	Срок выполнения	Ответственный
1	Издать приказ о назначении ответственных лиц за пожарную и антитеррористическую безопасность, членов добровольной пожарной дружины	сентябрь	Директор
2	Организовать и провести инструктаж педагогов и учащихся по пожарной и антитеррористической деятельности	сентябрь январь	Директор, зам.директора по УВР, педагоги дополнительного образования
3	Вывесить во всех кабинетах таблички с номерами вызова пожарной охраны	сентябрь	Зам.директора по АХР
4	Регулярно проводить проверку сопротивления изоляции электросети и заземления оборудования	1 раз в год	Зам.директора по АХР
5	Обучение сотрудников на курсах пожарно-технического минимума	июль	Зам.директора по АХР
6	Внесение изменений в паспорт безопасности	сентябрь	Зам.директора по АХР
7	Проведение учебных тренировок	4 раза в год	Директор,

	«Первоочередные действия при угрозе террористического акта или возникновения иных нештатных ситуациях, возникновения пожара»		Зам.директора по АХР, ПО, ПДО
8	Провести занятие с учащимися направленными на антитеррористическую безопасность	в течение года	педагоги дополнительного образования
9	Усиление системы пропуска в здание	в течение года	Директор, Зам.директора по АХР
10	Введение ежедневного обхода здания занесением в журнал	ежедневно	Деж.администратор Сторожа, вахтер
11	Осуществление ежедневного контроля контрольно-пропускного режима в ДДТ	ежедневно	Деж.администратор Сторожа, вахтер

Ожидаемые результаты реализации Программы:

– создание оптимальных условий для функционирования и координации деятельности Дома детского творчества по всем направлениям деятельности;

– сохранение и увеличение контингента обучающихся Дома детского творчества, вследствие чего – отвлечение детей от негативного влияния и сокращение количества правонарушений;

– повышение качества содержания образовательно-воспитательного процесса;

– приведение нормативно-правового обеспечения деятельности Дома детского творчества в соответствии с действующим законодательством;

– развитие у детей, подростков и молодежи высокой культуры и образованности, осознание идеи, во имя которой проявляется готовность к достойному служению Отечеству;

– внедрение в детскую среду национальных культурных традиций, норм патриотического воспитания;

– профилактика асоциального поведения подростков;

– расширение спектра детских социально- значимых инициатив;

– повышение качества, доступности и эффективности дополнительного образования;

– повышение педагогического мастерства педагогических кадров;

– расширение и укрепление взаимодействия с заинтересованными ведомствами и общественными организациями по вопросам дополнительного образования детей;

– укрепление материально-технической базы Дома детского творчества.